ISKOLA UTÁN – ISKOLA ELŐTT

ONLINE PÁLYAVÁLASZTÁSI KIADVÁNY
A 2024-2025. TANÉVRE

VESZPRÉM
2023.

Veszprém Vármegyei
Kormányhivatal

TARTALOM

- *Előszó* 4
- *A belügyminiszter 30/2023. (VIII.22.) BM rendelete a 2023/2024. tanév rendjéről* 5
- *A kultúráért és innovációért felelős miniszter 7/2023. (VII.24.) KIM rendelete a 2023/2024.tanév szakképzésben alkalmazandó rendjéről* 13
- *A Veszprém Megyei Pedagógiai Szakszolgálat pályatanácsadási tevékenysége* 15
- *Továbbtanulás a szakképzésben* 17
- *Ajkai Bródy Imre Gimnázium* 19
- *Ajkai Gimnázium, Technikum, Szakképző Iskola, Általános Iskola, Sportiskola és Kollégium Bánki Donát Intézményegysége* 23
- *Ajkai Gimnázium, Technikum, Szakképző Iskola, Általános Iskola, Sportiskola és Kollégium Bercsényi Miklós Intézményegység* 28
- *Balatonfüredi Szent Benedek Gimnázium, Technikum, Szakképző Iskola és Kollégium* 32
- *Bárczi Gusztáv Általános Iskola, Szakiskola, Készségfejlesztő Iskola és Egységes Gyógypedagógiai Módszertani Intézmény* 37
- *Batsányi János Gimnázium és Kollégium* 39
- *Fischer Mór Porcelánipari Szakképző Iskola* 41
- *III. Béla Gimnázium, Művészeti Szakgimnázium, és Alapfokú Művészeti Iskola* 44
- *Kisalföldi ASzC Batthyány Lajos Mezőgazdasági és Élelmiszeripari Technikum, Szakképző Iskola és Kollégium* 48
- *Kisfaludy Sándor Gimnázium, Kollégium és Alapfokú Művészeti Iskola* 53
- *Lóczy Lajos Gimnázium* 57
- *Lovassy László Gimnázium* 60
- *Magyar-Angol Tannyelvű Gimnázium és Kollégium* 65
- *Magyar Máltai Szeretetszolgálat Devecseri Szakképző Iskola* 69
- *Molnár Gábor Óvoda, Általános Iskola, Szakiskola, Készségfejlesztő Iskola és Egységes Gyógypedagógiai Módszertani Intézmény* 79
- *Noszlopy Gáspár Gimnázium és Kollégium* 83
- *Padányi Biró Márton Római Katolikus Gimnázium, Technikum és Általános Iskola* 88
- *Pápai Petőfi Sándor Gimnázium* 93
- *Pápai Református Kollégium Gimnáziuma, Művészeti Szakgimnáziuma és Diákotthona* 99
- *Pápai SZC Acsády Ignác Technikum és Szakképző Iskola* 103
- *Pápai SZC Acsády Ignác Technikum és Szakképző Iskola Sümegi Telephely* 108
- *Pápai SZC Faller Jenő Technikum, Szakképző Iskola és Kollégium* 111
- *Pápai SZC Jókai Mór Közgazdasági Technikum és Kollégium* 115

- *Pápai SZC Reguly Antal Szakképző Iskola és Kollégium* 120
- *Pétfürdői Kolping Katolikus Szakképző Iskola, Szakiskola, Általános Iskola és Kollégium* 125
- *Széchenyi István Baptista Technikum, Szakképző Iskola és Gimnázium* 128
- *Thuri György Gimnázium és Alapfokú Művészeti Iskola* 133
- *Türr István Gimnázium és Kollégium* 137
- *Veszprémi SZC Bethlen István Közgazdasági és Közigazgatási Technikum* 142
- *Veszprémi SZC Ipari Technikum* 145
- *Veszprémi SZC Jendrassik – Venesz Technikum* 147
- *Veszprémi SZC Öveges József Technikum és Kollégium* 151
- *Veszprémi SZC „SÉF" Vendéglátás-Turizmus Technikum és Szakképző Iskola* 154
- *Veszprémi SZC Szent-Györgyi Albert Technikum és Kollégium* 156
- *Veszprémi SZC Táncsics Mihály Technikum* 160
- *Vetési Albert Gimnázium* 163

„Nincs miért félned, hogy kárba vész a fáradságod: magadnak tanultál.”

Lucius Annaeus Seneca

Kedves Pályaválasztó Fiatalok!

Tisztelt Szülők! Tisztelt Pedagógusok!

A pályaválasztás nem könnyű feladat, hiszen ezen döntésünk kihat további életünk alakulására. A választás azért nehéz, mert azt a közös kapcsolódási pontot kell megtalálnia a végzős diáknak, ahol az érdeklődési köre találkozik egyéni készségeivel. Tehát nemcsak arra a kérdésre kell választ találnia, hogy mivel szeretne foglalkozni, hanem arra is, hogy rendelkezik-e az ehhez szükséges képességekkel.

A siker kulcsa abban rejlik, hogy ezt a közös pontot megtaláljuk, hiszen ha valaki azzal foglalkozik, amit szeret és rendelkezik a hozzá szükséges kompetenciákkal, akkor „világok nyílnak meg előtte.” A munkát nem kötelezettségnek, hanem örömforrásnak tekinti, amiben kiteljesedhet.

Az élethosszig tartó tanulás korában - amely napjainkban jellemző - természetesen mindig van másik út. Életpályánk során számtalanszor kerülhetünk olyan helyzetbe, hogy pályát kell módosítanunk. A pályaválasztás tehát nem egyszeri választás, mégis lényeges döntés a fiatalok életében az első középiskola kiválasztása.

Egy tudatosan és gondosan kiválasztott iskola és képzés nagyban hozzájárul a felnőtté váláshoz vezető úton való elinduláshoz. A szülőknek és a pedagógusoknak fontos szerepe van abban, hogy a diák választását segítsék és támogassák a döntés meghozatalában. Kiadványunk is ehhez a felelősségteljes választáshoz kíván támogatást nyújtani: tartalmazza a vármegye területén működő valamennyi középfokú intézményről, az általuk kínált képzési lehetőségekről, oktatott tárgyakról, szakmákról rendelkezésre álló naprakész információkat.

Soha nem elég csak önmagunkat megismerni a pályaorientációs folyamatban, mert a kompetens döntéshez a lehető legalaposabban ismernünk kell a választható pályákat, ismernünk kell azok elvárásait, elérési útvonalát és tartalmát, hogy összevethessük a saját képességeinkkel, saját elvárásainkkal, saját érdeklődési körünkkel.

Ehhez kívánok sok sikert. Bízom benne, hogy a kiadvány hozzájárul ezen folyamat megkönnyítéséhez és minden olvasó megtalálja a számára legmegfelelőbb iskolát és szakmát!

Sikeres iskolaválasztást és élményekben, eredményekben gazdag továbbtanulást kívánok!

Veszprém, 2023. november 14.

Takács Szabolcs

főispán

Veszprém Vármegyei Kormányhivatal

V. A Kormány tagjainak rendeletei

A belügyminiszter 30/2023. (VIII. 22.) BM rendelete a 2023/2024. tanév rendjéről

A nemzeti köznevelésről szóló 2011. évi CXC. törvény 94. § (1) bekezdés a), b), p) és r) pontjában kapott felhatalmazás alapján, a Kormány tagjainak feladat- és hatásköréről szóló 182/2022. (V. 24.) Korm. rendelet 66. § (1) bekezdés 29. pontjában meghatározott feladatkörömben eljárva a következőket rendelem el:

1. A rendelet hatálya

1. § A rendelet hatálya kiterjed

a) – fenntartóra tekintet nélkül –
   aa) az iskolákra,
   ab) a kollégiumokra,
   ac) a gyógypedagógiai, konduktív pedagógiai nevelési-oktatási intézmények iskoláira és kollégiumaira, továbbá a fejlesztő nevelést-oktatást végző iskolaként működő gyógypedagógiai, konduktív pedagógiai nevelési-oktatási intézményekre,
   ad) a többcélú köznevelési intézmények iskoláira és kollégiumaira
   [a továbbiakban az aa)–ad) alpontban foglaltak együtt: nevelési-oktatási intézmény],
   ae) az egységes gyógypedagógiai, konduktív pedagógiai módszertani intézmények utazó gyógypedagógusi, utazó konduktori hálózataira,
b) az Oktatási Hivatalra (a továbbiakban: Hivatal),
c) a fővárosi és vármegyei kormányhivatalokra, a járási (fővárosi kerületi) hivatalokra,
d) a tankerületi központokra és a Klebelsberg Központra,
e) a tanulókra és az iskolákba jelentkezőkre,
f) a pedagógusokra,
g) a nevelő és oktató munkát közvetlenül segítőkre, a műszaki, a kisegítő és az egyéb munkakört betöltőkre, valamint
h) a tanulók és a jelentkezők törvényes képviselőire.

2. A tanév, a tanítási év

2. § (1) A nevelési-oktatási intézményekben a munkát a tanév, ezen belül a tanítási év keretei között kell megszervezni.

(2) Ha e rendelet másképp nem rendelkezik, a 2023/2024. tanévben a tanítási év első tanítási napja 2023. szeptember 1. (péntek) és utolsó tanítási napja 2024. június 21. (péntek). A tanítási napok száma – a gimnázium, a szakgimnázium és a szakiskola kivételével – valamennyi intézménytípusban száznyolcvan nap. A nappali oktatás munkarendje szerint működő szakgimnáziumban százhetvenhat, gimnáziumban és szakiskolában százhetvenhét nap a tanítási napok száma.

(3) Az iskola utolsó, befejező évfolyamán vagy befejező szakképzési évfolyamán az utolsó tanítási nap
   a) középfokú iskolákban 2024. május 3. (péntek),
   b) a két évfolyamos részszakmára való felkészítést folytató szakiskolákban 2024. május 31. (péntek).

(4) A tanítási év lezárásának, a tanuló minősítésének, a magasabb évfolyamra lépésnek nem akadálya, ha az iskola a rendkívüli tanítási szünet elrendelése miatt kieső tanítási napokat a nemzeti köznevelésről szóló 2011. évi CXC. törvény (a továbbiakban: Nkt.) 30. § (3) bekezdésében meghatározottak szerint nem tudja teljes egészében pótolni. Az iskola indokolt esetben gondoskodik az elmaradt tananyag 2024/2025. tanítási évben történő feldolgozásáról.

(5) A tanítási év lezárását követően az iskola – ha az iskola fenntartója azzal egyetért, és az ahhoz szükséges feltételeket biztosítja – a tanulói részére pedagógiai program végrehajtásához nem kapcsolódó foglalkozásokat szervezhet, amelyeken a részvételt a tanuló, kiskorú tanuló esetén a szülő az iskola igazgatójához benyújtott kérelemben kezdeményezheti.

(6) A 2023/2024. évi átmeneti időszak téli közfoglalkoztatásával összefüggő képzési programban felnőttoktatás keretében részt vevő tanulók a 2023/2024. tanévre 2023. szeptember 1-jét követően is beiratkozhatnak.

(7) Az iskolai végzettséggel nem rendelkező, munkanélküli vagy inaktív személyek alapfokú végzettség megszerzését, funkcionális analfabetizmus csökkentését, képzési vagy foglalkoztatási programokba történő bekapcsolódását célzó projektben részt vevő, felnőttoktatás keretében tanulók a 2023/2024. tanévre 2023. szeptember 1-jét követően is beiratkozhatnak.

3. § Az alapfokú művészeti iskolákban és a felnőttoktatásban a tanítási év első és utolsó napját – a tanítási év első és utolsó hetének keretében – az igazgató határozza meg.

4. § (1) A tanítási év első féléve 2024. január 19-ig tart. Az iskolák 2024. január 26-ig értesítik a tanulókat, kiskorú tanuló esetén a szülőket az első félévben elért tanulmányi eredményekről. A 3. §-ban meghatározott esetben az első félév utolsó napját az igazgató állapítja meg. Az értesítést ettől a naptól számított öt munkanapon belül kell megküldeni.

(2) Az első félév és tanítási év utolsó napját, a középiskolában a május–júniusi szóbeli érettségi vizsgaidőszak utolsó napját követő tizenöt napon belül az iskolák a nevelőtestületi értekezleten elvégzik a pedagógiai munka elemzését, értékelését, hatékonyságának vizsgálatát. A nevelőtestületi értekezletről készített jegyzőkönyvet tájékoztatás céljából meg kell küldeni a fenntartónak.

3. Tanítási szünet a tanítási évben, a tanítás nélküli munkanapok

5. § A tanítási évben – a tanítási napokon felül – a nevelőtestület a tanév helyi rendjében meghatározott pedagógiai célra az általános iskolában, a fejlesztő nevelést-oktatást végző iskolában és az alapfokú művészeti iskolában négy, a nappali oktatás munkarendje szerint működő gimnáziumban, szakiskolában és készségfejlesztő iskolában hét, a szakgimnáziumban nyolc, az utazó gyógypedagógusi, utazó konduktori hálózatban négy munkanapot tanítás nélküli munkanapként használhat fel, amelyből – az utazó gyógypedagógusi, utazó konduktori hálózat kivételével – egy tanítás nélküli munkanap programjáról – a nevelőtestület véleményének kikérésével – az iskolai diákönkormányzat jogosult dönteni, egy tanítás nélküli munkanap kizárólag pályaorientációs célra használható fel.

6. § (1) Az őszi szünet előtti utolsó tanítási nap 2023. október 27. (péntek), a szünet utáni első tanítási nap 2023. november 6. (hétfő).

(2) A téli szünet előtti utolsó tanítási nap 2023. december 21. (csütörtök), a szünet utáni első tanítási nap 2024. január 8. (hétfő).

(3) A tavaszi szünet előtti utolsó tanítási nap 2024. március 27. (szerda), a szünet utáni első tanítási nap 2024. április 8. (hétfő).

(4) Az iskola az (1)–(3) bekezdésben meghatározott szünetek mellett – a tanítási év kezdő és befejező napjának változatlanul hagyásával – más időpontban is adhat a tanulóknak szünetet, valamint a szünetek kezdő és befejező napját módosíthatja, ha – az Nkt. 30. § (2) és (3) bekezdésében meghatározottak megtartásával – heti pihenőnapon tartott tanítási nappal ehhez a szükséges feltételeket megteremti.

(5) A nemzetiségi oktatásban részt vevő iskolák az (1)–(3) bekezdésben meghatározott időpontoktól eltérhetnek, továbbá a (4) bekezdésben meghatározottak szerint a tanulók részére szünetet adhatnak, ha azt a nemzetiségi hagyományok vagy az anyanemzet hagyományai indokolják.

(6) Az (1)–(5) bekezdésben szabályozott szünetek napjain, ha azok munkanapra esnek, az iskolák – szükség esetén – gondoskodnak a tanulók felügyeletéről. A felügyelet megszervezéséről több iskola közösen is gondoskodhat.

4. Az általános iskolai beiratkozás és a középfokú iskolai, a kollégiumi felvételi eljárás, valamint az Arany János Programokkal kapcsolatos feladatok lebonyolításának ütemezése

7. § Az Nkt. 50. § (7) bekezdése alapján az iskola első évfolyamára a tanköteles tanulókat 2024. április 18–19-én kell beíratni.

8. § A középfokú iskolai, a kollégiumi felvételi eljárás, valamint az Arany János Programokkal kapcsolatos feladatok lebonyolításának ütemezését a 2. melléklet tartalmazza.

5. A vizsgák rendje

9. § (1) Az érettségi vizsgákat az 1. mellékletben foglaltak szerint kell megtartani.

(2) Az alapfokú művészeti iskolákban a tanítási év utolsó három hetében lehet vizsgát szervezni. A vizsga időpontját az iskola igazgatója határozza meg.

(3) A szakgimnáziumban és a szakiskolában a képesítő vizsgák időpontját a köznevelésért felelős miniszter 2023. szeptember utolsó munkanapjáig teszi közzé a Hivatal honlapján.

6. A témahetek és a témanap megszervezése

10. § (1) A nevelési-oktatási intézmények működéséről és a köznevelési intézmények névhasználatáról szóló 20/2012. (VIII. 31.) EMMI rendelet 7. § (4) bekezdése szerinti projektoktatást lehetővé tevő témahetek és témanap időpontjai:

a) Magyar Diáksport Napja 2023. szeptember 29.,

b) „PÉNZ7" pénzügyi és vállalkozói témahét 2024. március 4–8. között,

c) Digitális Témahét 2024. április 8–12. között,

d) Fenntarthatósági Témahét 2024. április 22–26. között.

(2) A nevelési-oktatási intézmény a munkatervében meghatározott módon részt vehet a témahetekhez, témanaphoz kapcsolódó programokon, továbbá a tantervben előírt, az adott témával összefüggő tanítási órákat, valamint egyéb foglalkozásokat a témahét, témanap keretében megszervezheti.

7. Országos mérés, értékelés, szakmai ellenőrzés elrendelése

11. § (1) A tanév során az országos mérést az alábbi évfolyamokon és mérési területeken kell lebonyolítani:

a) 4–5. évfolyam: szövegértés, matematika mérés;

b) 6–11. évfolyam: szövegértés, matematika, természettudomány, idegen nyelvi mérés az angol vagy német nyelvet első idegen nyelvként tanulók körében, célnyelvi mérés angol, német, kínai nyelvből;

c) 5–11. évfolyam: digitális kultúra és történelem kísérleti mérés.

(2) A mérésben érintett tanulók a 4. évfolyamon egy, az 5. évfolyamon két, a 6–11. évfolyamon három mérési napon vesznek részt.

(3) Az (1) bekezdésben meghatározott mérések előkészítéséhez szükséges, a Hivatal által meghatározott adatokat az iskolák 2023. december 6-ig küldik meg.

(4) Azok az iskolák, amelyekben a matematika tantárgyat az adott nemzetiség nyelvén oktatják, a (3) bekezdésben szereplő adatszolgáltatás során egyénenként jelzik, hogy melyek azok a tanulók, akik számára a matematika mérőeszközt a Hivatal a nemzetiség nyelvén biztosítsa. Ezek a tanulók a matematika mérést a nemzetiség nyelvén teljesítik.

(5) Az (1) bekezdésben meghatározott méréseket az iskoláknak a Hivatal által meghatározott ütemezés szerint kell lebonyolítaniuk. A mérésekre 2024. március 4. és 2024. június 3. között kerül sor.

(6) A méréseket a Hivatal által elkészített – és informatikai rendszerének közvetítésével az iskolák számára elérhetővé tett – digitális mérőeszközök alkalmazásával kell lebonyolítani.

(7) Az iskolák az (1) bekezdésben meghatározott mérések lezárásához kapcsolódó adatokat legkésőbb 2024. június 12-ig küldik meg.

(8) A Hivatal az (1) bekezdés a) és b) pontja szerinti mérések – kivéve a 9–11. évfolyam nyelvi méréseit – előzetes tanulói eredményeit 2024. június 14-ig küldi meg az iskoláknak.

(9) A nemzetközi mérési feladatokban az iskolák és tanulóik a Hivatal felkérése alapján vesznek részt.

(10) A tanuló eltérő ütemű fejlődéséből, fejlesztési szükségleteiből fakadó egyéni hátrányok csökkentése, továbbá az alapkészségek sikeres megalapozása és kibontakoztatása érdekében az általános iskolák 2023. október 13-ig felmérik azon első évfolyamos tanulóik körét, akiknél az óvodai jelzések vagy a tanév kezdete óta szerzett tapasztalatok alapján az alapkészségek fejlesztését hangsúlyosabban kell a későbbiekben támogatni, és ezért a pedagógus indokoltnak látja az azt elősegítő pedagógiai tevékenység megalapozásához a Diagnosztikus fejlődésvizsgáló rendszer alkalmazását. Az általános iskolák 2023. október 27-ig jelentik a Hivatalnak az érintett tanulók létszámát. Az e bekezdésben meghatározott vizsgálatokat az általános iskolák a kiválasztott tanulókkal 2023. december 8-ig elvégzik.

(11) Az általános iskolai feladatellátásban részt vevő nevelési-oktatási intézmények a nyolcadik évfolyamos tanulóik számára – a felnőttoktatásban tanulók kivételével – 2023. szeptember 19. és 2023. október 11. között megszervezik az Nkt. 80. § (1a) bekezdése alapján a pályaválasztást megalapozó kompetenciák vizsgálatát a Hivatal által elkészített – és informatikai rendszerének közvetítésével az iskolák számára elérhetővé tett – digitális mérő- és támogató eszközökkel, a Hivatal által kiadott eljárásrend alkalmazásával. A vizsgálat lebonyolításához kapcsolódó adatokat az iskolák a Hivatal részére 2023. október 18-áig küldik meg.

(12) A 2023/2024. tanévben az Nkt. 80. § (9) bekezdése és a szakképzésről szóló 2019. évi LXXX. törvény 35. § (5) bekezdése alapján, országos mérés, értékelés keretében a tanulók fizikai állapotának és edzettségének vizsgálatát az iskolák – az 1–4. évfolyamon, valamint a felnőttoktatásban tanulók kivételével – a nappali rendszerű iskolai oktatásban részt vevő tanulók esetében 2024. január 9. és 2024. május 10. között szervezik meg. A mérés eredményeit az érintett iskolák 2024. június 21-ig töltik fel a Nemzeti Egységes Tanulói Fittségi Teszt rendszerbe.

12. § (1) 2024. január 8. és 2024. április 30. között szakmai ellenőrzés keretében a Hivatal az általa kiválasztott nevelési-oktatási intézményekben, az intézményi dokumentumokban megvizsgálja, hogy az intézmények a 2020. évi Nemzeti alaptantervhez illeszkedő tartalmi szabályozókat a felmenő rendszerben bevezették-e.

(2) Az (1) bekezdés szerinti ellenőrzésről készült jelentést a Hivatal 2024. augusztus 30-ig küldi meg a köznevelésért felelős miniszter részére.

8. Záró rendelkezések

13. § Ez a rendelet 2023. szeptember 1-jén lép hatályba.

14. § Ez a rendelet 2025. június 1-jén hatályát veszti.

Dr. Pintér Sándor s. k.,
belügyminiszter

1. melléklet a 30/2023. (VIII. 22.) BM rendelethez

Érettségi vizsgaidőszakok, vizsganapok

1. A 2023. évi október–novemberi írásbeli érettségi vizsgák

	A	B	C
1.	Emelt szintű írásbeli érettségi vizsga	Középszintű írásbeli érettségi vizsga	Időpont
2.	nemzetiségi nyelv és irodalom	nemzetiségi nyelv és irodalom	2023. október 13., 8.00
3.	magyar nyelv és irodalom	magyar nyelv és irodalom, magyar mint idegen nyelv	2023. október 16., 8.00
4.	földrajz	földrajz	2023. október 16., 14.00
5.	matematika	matematika	2023. október 17., 8.00
6.	latin nyelv, héber nyelv	latin nyelv, héber nyelv	2023. október 17., 14.00
7.	történelem	történelem	2023. október 18., 8.00
8.	francia nyelv	francia nyelv	2023. október 18., 14.00

9.	angol nyelv	angol nyelv	2023. október 19., 8.00
10.	kémia, gazdasági ismeretek, honvédelmi alapismeretek	kémia, honvédelmi alapismeretek, természettudomány, pszichológia	2023. október 19., 14.00
11.	ágazati és ágazaton belüli specializáció szakmai érettségi vizsgatárgyak, vizuális kultúra	ágazati és ágazaton belüli specializáció szakmai érettségi vizsgatárgyak, vizuális kultúra	2023. október 20., 8.00
12.	filozófia	filozófia	2023. október 20., 14.00
13.	német nyelv	német nyelv	2023. október 24., 8.00
14.	belügyi rendészeti ismeretek, dráma, mozgóképkultúra és médiaismeret	belügyi rendészeti ismeretek, dráma, mozgóképkultúra és médiaismeret	2023. október 24., 14.00
15.	informatika, digitális kultúra	informatika, digitális kultúra	2023. október 25., 8.00
16.	orosz nyelv, egyéb, más vizsganapon nem szereplő nyelvek	orosz nyelv, egyéb, más vizsganapon nem szereplő nyelvek	2023. október 25., 14.00
17.	olasz nyelv	olasz nyelv	2023. október 26., 8.00
18.	biológia, közigazgatási ismeretek, társadalomismeret	biológia	2023. október 26., 14.00
19.	spanyol nyelv	spanyol nyelv	2023. október 27., 8.00
20.	fizika, ének-zene	fizika, ének-zene, művészettörténet	2023. október 27., 14.00

2. A 2023. évi október–novemberi szóbeli érettségi vizsgák

	A	B	C
1.	Emelt szintű szóbeli érettségi vizsga	Középszintű szóbeli érettségi vizsga	Időpont
2.	szóbeli vizsgák	–	2023. november 9–13.
3.	–	szóbeli vizsgák	2023. november 20–24.

3. A 2024. évi május–júniusi írásbeli érettségi vizsgák

	A	B	C
1.	Emelt szintű írásbeli érettségi vizsga	Középszintű érettségi írásbeli vizsga	Időpont
2.	nemzetiségi nyelv és irodalom	nemzetiségi nyelv és irodalom	2024. május 3., 8.00
3.	magyar nyelv és irodalom	magyar nyelv és irodalom, magyar mint idegen nyelv	2024. május 6., 9.00
4.	matematika	matematika	2024. május 7., 9.00
5.	történelem	történelem	2024. május 8., 9.00
6.	angol nyelv	angol nyelv	2024. május 9., 9.00
7.	német nyelv	német nyelv	2024. május 10., 9.00
8.	–	digitális kultúra	2024. május 13., 8.00
9.	ének-zene, belügyi rendészeti ismeretek	ének-zene, belügyi rendészeti ismeretek	2024. május 13., 14.00
10.	biológia	biológia	2024. május 14., 8.00
11.	közigazgatási ismeretek	–	2024. május 14., 14.00
12.	ágazati szakmai vizsgatárgyak, ágazaton belüli specializáció szakmai vizsgatárgyak	ágazati szakmai vizsgatárgyak, ágazaton belüli specializáció szakmai vizsgatárgyak	2024. május 15., 9.00
13.	kémia	kémia	2024. május 16., 8.00
14.	földrajz	földrajz	2024. május 16., 14.00
15.	orosz nyelv, egyéb, más vizsganapon nem szereplő nyelvek	orosz nyelv, egyéb, más vizsganapon nem szereplő nyelvek	2024. május 17., 8.00

16.	gazdasági ismeretek, honvédelmi alapismeretek	honvédelmi alapismeretek, természettudomány	2024. május 17., 14.00
17.	digitális kultúra	–	2024. május 21., 8.00
18.	latin nyelv, héber nyelv	latin nyelv, héber nyelv	2024. május 21., 14.00
19.	fizika	fizika	2024. május 22., 8.00
20.	vizuális kultúra	vizuális kultúra	2024. május 22., 14.00
21.	francia nyelv	francia nyelv	2024. május 23., 8.00
22.	filozófia	filozófia	2024. május 23., 14.00
23.	spanyol nyelv	spanyol nyelv	2024. május 24., 8.00
24.	mozgóképkultúra és médiaismeret, dráma	mozgóképkultúra és médiaismeret, dráma	2024. május 24., 14.00
25.	olasz nyelv	olasz nyelv	2024. május 27., 8.00

4. A 2024. évi május–júniusi szóbeli érettségi vizsgák

	A	B	C
1.	Emelt szintű szóbeli érettségi vizsga	Középszintű szóbeli érettségi vizsga	Időpont
2.	szóbeli vizsgák	–	2024. június 5–12.
3.	–	szóbeli vizsgák	2024. június 17. – július 3.

2. melléklet a 30/2023. (VIII. 22.) BM rendelethez

A középfokú iskolai, a kollégiumi felvételi eljárás, valamint az Arany János Programokkal kapcsolatos feladatok lebonyolításának ütemezése a 2023/2024. tanévben

	A	B
1.	Határidők	Feladatok
2.	2023. szeptember 8.	A köznevelésért felelős miniszter pályázatot hirdet az Arany János Tehetséggondozó Programba és az Arany János Kollégiumi Programba történő jelentkezésről.
3.	2023. szeptember 30.	A Hivatal a honlapján közlemény formájában nyilvánosságra hozza a középfokú iskolák tanulmányi területeinek meghatározási formáját.
4.	2023. október 20.	A középfokú iskolák a középfokú intézmények felvételi információs rendszerében – a Hivatal által közzétett közleményben foglaltak szerint – meghatározzák tanulmányi területeiket, és rögzítik a felvételi eljárásuk rendjét tartalmazó felvételi tájékoztatójukat.
5.	2023. október 20.	A középfokú iskolák, kollégiumok nyilvánosságra hozzák a honlapjukon a felvételi tájékoztatójukat.
6.	2023. október 31.	Az általános iskola tájékoztatja a nyolcadik évfolyamos tanulókat a felvételi eljárás rendjéről.
7.	2023. október 31.	Az általános iskola tájékoztatja a hetedik évfolyamra járó tanulók szüleit arról, hogy gyermekük iskoláztatásával kapcsolatos kérdésben a szülők közösen döntenek, valamint arról, hogy ha az iskolaválasztással kapcsolatban a szülők vagy a szülő és a gyermek között vita van, annak eldöntése a gyámhatóság hatáskörébe tartozik, és gyermekük felvételi lapjait az általános iskola a gyámhatósági döntés szerint továbbítja.
8.	2023. november 15.	A Hivatal közzéteszi a 6 és 8 évfolyamos gimnáziumi központi írásbeli felvételi vizsgát szervező gimnáziumok, továbbá a nyolcadik évfolyamosok számára központi írásbeli felvételi vizsgát szervező intézmények jegyzékét.

9.	2023. november 30.	A tanulók jelentkezése a központi írásbeli felvételi vizsgára közvetlenül a központi írásbeli felvételi vizsgát szervező – az Arany János Tehetséggondozó Programra történő pályázat benyújtása esetén a pályázatban megjelölt – intézménybe.
10.	2023. december 8.	A központi írásbeli felvételi vizsgát szervező intézmények eddig az időpontig jelentik a Hivatalnak – a Hivatal által meghatározott módon – a hozzájuk a központi írásbeli felvételi vizsgákra jelentkezők alapján a feladatlapigényüket.
11.	2023. december 8.	Az Arany János Tehetséggondozó Programra történő pályázatok benyújtása.
12.	2024. január 18.	Az Arany János Kollégiumi Programba történő pályázatok benyújtása.
13.	2024. január 19.	Az Arany János Tehetséggondozó Programba tartozó intézmények megszervezik a találkozást a programba jelentkezőkkel.
14.	2024. január 20.	Az általános felvételi eljárás kezdete.
15.	2024. január 20., 10.00	Központi írásbeli felvételi vizsgák az érintett 6 és 8 évfolyamos gimnáziumokban. Központi írásbeli felvételi vizsgák a kilencedik évfolyamra és az Arany János Tehetséggondozó Programba jelentkezők számára az érintett intézményekben.
16.	2024. január 30., 14.00	Pótló központi írásbeli felvételi vizsgák a 6 és 8 évfolyamos gimnáziumokban, továbbá a kilencedik évfolyamra, valamint az Arany János Tehetséggondozó Programba jelentkezők számára azoknak, akik az előző írásbelin alapos ok miatt nem tudtak részt venni.
17.	2024. január 31.	Az Arany János Tehetséggondozó Programba tartozó intézmények megszervezik a találkozást a programba jelentkező, a pótló írásbelin részt vett tanulókkal.
18.	2024. február 9.	A központi írásbeli felvételi vizsgát szervező intézmények a Hivatal által meghatározott módon értesítik az írásbeli eredményéről a tanulókat.
19.	2024. február 9.	Az Arany János Tehetséggondozó Programban és az Arany János Kollégiumi Programban részt vevő intézmények a programra benyújtott pályázatok eredményéről – egymás egyidejű előzetes értesítésével és a köznevelésért felelős miniszter bevonásával – értesítik az érintett törvényes képviselőket, tanulókat és általános iskolákat.
20.	2024. február 21.	Az általános iskola továbbítja a tanulói jelentkezési lapokat a középfokú iskoláknak, a tanulói adatlapot a Hivatalnak. (A 6 és 8 évfolyamos gimnáziumba történő jelentkezésről a tanuló közvetlenül is továbbíthatja a jelentkezési lapot a gimnáziumnak, a tanulói adatlapot a Hivatalnak.)
21.	2024. március 4. – március 20.	A szóbeli vizsgák az általános felvételi eljárás keretében.
22.	2024. március 22.	A középfokú iskola eddig az időpontig nyilvánosságra hozza a jelentkezők felvételi jegyzékét.
23.	2024. április 8–10.	A tanulói adatlapok módosításának lehetősége az általános iskolában. (A 6 és 8 évfolyamos gimnáziumba történő jelentkezés esetén a szülő egyénileg is előállíthatja a módosító tanulói adatlapot.)
24.	2024. április 10.	A módosító tanulói adatlapok továbbításának határnapja. Az általános iskola eddig az időpontig elzárva őrzi az eredeti, korábban beküldött tanulói adatlap egyik példányát, és a módosító tanulói adatlapot továbbítja a Hivatalnak. (A 6 és 8 évfolyamos gimnáziumba történő jelentkezés esetén a szülő egyénileg is továbbíthatja a módosító tanulói adatlapot a Hivatalnak.)
25.	2024. április 12.	A Hivatal elektronikus formában megküldi a középfokú iskoláknak a hozzájuk jelentkezettek listáját ABC sorrendben.

26.	2024. április 17.	A Hivatal a módosító tanulói adatlapok alapján kiegészíti a jelentkezettek listáját.
27.	2024. április 22.	A középfokú iskola igazgatója az ideiglenes felvételi rangsort – a Hivatal által meghatározott módon – megküldi a Hivatalnak.
28.	2024. április 26.	A Hivatal kialakítja a végeredményt az igazgatói döntések és tanulói adatlapok egyeztetése alapján, és elküldi azt a középfokú iskoláknak (egyeztetett felvételi jegyzék).
29.	2024. május 2.	A felvételt hirdető középfokú iskolák megküldik a felvételről vagy az elutasításról szóló értesítést a jelentkezőknek és az általános iskoláknak.
30.	2024. május 6–22.	Rendkívüli felvételi eljárást kell tartani, ha az általános felvételi eljárás keretében a felvehető létszám 90%-ánál kevesebb tanulót vettek fel.
31.	2024. május 6. – augusztus 31.	A középfokú iskola igazgatója rendkívüli felvételi eljárást írhat ki.
32.	2024. május 22.	A 2024. május 22-ig megtartott rendkívüli felvételi eljárást meghirdető iskola igazgatója dönt a felvételi kérelmekről.
33.	2024. június 1.	A benyújtott kérelmek alapján lefolytatott jogorvoslati eljárás befejezése a fenntartónál.
34.	2024. június 26–28.	Beiratkozás a középfokú iskolákba.

A belügyminiszter 31/2023. (VIII. 22.) BM rendelete az ellenőrzött anyagokról szóló 78/2022. (XII. 28.) BM rendelet módosításáról

Az emberi alkalmazásra kerülő gyógyszerekről és egyéb, a gyógyszerpiacot szabályozó törvények módosításáról szóló 2005. évi XCV. törvény 32. § (5a) bekezdésében kapott felhatalmazás alapján, a Kormány tagjainak feladat- és hatásköréről szóló 182/2022. (V. 24.) Korm. rendelet 66. § (1) bekezdés 26. pontjában meghatározott feladatkörömben eljárva a következőket rendelem el:

1. § Az ellenőrzött anyagokról szóló 78/2022. (XII. 28.) BM rendelet (a továbbiakban: R.) a következő 4. §-sal egészül ki:
„4. § E rendelet tervezetének a műszaki szabályokkal és az információs társadalom szolgáltatásaira vonatkozó szabályokkal kapcsolatos információszolgáltatási eljárás megállapításáról szóló, 2015. szeptember 9-i (EU) 2015/1535 európai parlamenti és tanácsi irányelv 5–7. cikke szerinti előzetes bejelentése megtörtént.”

2. § Az R. 1. melléklete helyébe az 1. melléklet lép.

3. § Az R. 2. melléklete helyébe a 2. melléklet lép.

4. § Az R. 3. melléklete a 3. melléklet szerint módosul.

5. § Ez a rendelet a kihirdetését követő 3. napon lép hatályba.

6. § E rendelet tervezetének a műszaki szabályokkal és az információs társadalom szolgáltatásaira vonatkozó szabályokkal kapcsolatos információszolgáltatási eljárás megállapításáról szóló, 2015. szeptember 9-i (EU) 2015/1535 európai parlamenti és tanácsi irányelv 5–7. cikke szerinti előzetes bejelentése megtörtént.

Dr. Pintér Sándor s. k.,
belügyminiszter

A kultúráért és innovációért felelős miniszter 7/2023. (VIII. 24.) KIM rendelete a 2023/2024. tanév szakképzésben alkalmazandó rendjéről

A szakképzésről szóló 2019. évi LXXX. törvény 123. § (3) bekezdés a) pontjában kapott felhatalmazás alapján, a Kormány tagjainak feladat- és hatásköréről szóló 182/2022. (V. 24.) Korm. rendelet 128. § 3. pontjában meghatározott feladatkörömben eljárva a következőket rendelem el:

1. § (1) E rendeletet kell alkalmazni a szakképző intézményben a 2023/2024. tanévben szervezett szakképzés időbeli ütemezésének rendjére.

(2) A köznevelésért felelős miniszter által a 2023/2024. tanév köznevelési intézményekben alkalmazandó rendjére vonatkozóan kiadott miniszteri rendeletet kell alkalmazni

a) a szakképző intézménybe általános vagy rendkívüli felvételi eljárás keretében történő felvétel és beiratkozás,

b) a szakképző intézmény tizedik évfolyamán a tanuló szövegértési és matematikai eszköztudás fejlődése, továbbá a tanulók fizikai állapotának és edzettségének mérése, valamint

c) az érettségi vizsga

időbeli ütemezésének rendjére.

(3) A többcélú szakképző intézmény által ellátott köznevelési alapfeladat tekintetében a köznevelésért felelős miniszter által a 2023/2024. tanév köznevelési intézményekben alkalmazandó rendjére vonatkozóan kiadott miniszteri rendeletet az e rendeletben meghatározott eltérésekkel kell alkalmazni.

2. § (1) A tanítási év

a) első tanítási napja 2023. szeptember 1. (péntek),

b) utolsó tanítási napja 2024. június 14. (péntek), az utolsó évfolyamon 2024. május 3. (péntek).

(2) A tanítási évben a tanítási napok száma 179.

(3) A szakirányú oktatás utolsó évfolyamát teljesített tanulók számára az utolsó évfolyam elvégzését igazoló bizonyítvány kiállításának napja 2024. május 6.

(4) A technikum tizenkettedik évfolyamán a közismereti tantárgyak, valamint a szakképzésről szóló 2019. évi LXXX. törvény 125. § (4) bekezdése alapján a korábbi vizsgarendszer szerinti érettségi vizsgát választók számára a képzés ágazatának megfelelő ágazati, ágazaton belüli specializáció szakmai vizsgatárgy vizsgájára való felkészítés 2024. május 3-áig (péntek) tart.

(5) A (4) bekezdés szerinti tantárgyak év végi osztályzatát a tanuló törzslapjába 2024. május 3-áig be kell jegyezni.

3. § A tanítási év első féléve 2024. január 19-éig tart. A tanuló félévi értesítőjét 2024. január 26-áig kell közölni.

4. § A tanítási évben – a tanítási napokon felül – az oktatói testület a tanév helyi rendjében meghatározott pedagógiai célra hat munkanapot tanítás nélküli munkanapként használhat fel, amelyből egy tanítás nélküli munkanap programjáról – az oktatói testület véleményének kikérésével – a diákönkormányzat jogosult dönteni, egy tanítás nélküli munkanap pedig kizárólag pályaorientációs célra használható fel.

5. § (1) Az őszi szünet előtti utolsó tanítási nap 2023. október 27. (péntek), a szünet utáni első tanítási nap 2023. november 6. (hétfő).

(2) A téli szünet előtti utolsó tanítási nap 2023. december 20. (szerda), a szünet utáni első tanítási nap 2024. január 2. (kedd).

(3) A tavaszi szünet előtti utolsó tanítási nap 2024. március 27. (szerda), a szünet utáni első tanítási nap 2024. április 3. (szerda).

(4) Az igazgató az (1)–(3) bekezdésben meghatározott szünetek mellett – a tanítási év kezdő és befejező napjának változatlanul hagyásával – más időpontban is elrendelhet szünetet, valamint a szünet kezdő és befejező napját módosíthatja, ha – a szakképzésről szóló törvény végrehajtásáról szóló 12/2020. (II. 7.) Korm. rendelet 110. §-ának megtartásával – heti pihenőnapon tartott tanítási nappal ehhez a szükséges feltételeket megteremti.

(5) A nemzetiségi nevelés-oktatásban részt vevő szakképző intézmény igazgatója az (1)–(3) bekezdésben meghatározott időponttól eltérhet, továbbá a (4) bekezdésben meghatározottak szerint szünetet rendelhet el, ha azt a nemzetiségi hagyományok vagy az anyanemzet hagyományai indokolják.

(6) Az (1)–(5) bekezdés szerinti szünet munkanapjain a szakképző intézmény – szükség esetén – gondoskodik a tanulók felügyeletéről. A felügyelet megszervezéséről több szakképző intézmény közösen is gondoskodhat.

6. § A szakmai vizsgaidőszak első napja:

a) az október–novemberi vizsgaidőszak esetén 2023. október 2. (hétfő),

b) a február–márciusi vizsgaidőszak esetén 2024. február 5. (hétfő),

c) a május–júniusi vizsgaidőszak esetén 2024. május 6. (hétfő).

7. § Ez a rendelet 2023. szeptember 1-jén lép hatályba.

8. § Ez a rendelet 2024. augusztus 31-én hatályát veszti.

Csák János s. k.,
kultúráért és innovációért felelős miniszter

Hogyan alakítsam életpályámat?

A kérdés számos fiatalban megfogalmazódik a pályaorientációs, azaz a döntést megelőző időszakban. A megalapozott döntéshez négy tényezőt érdemes átgondolni.

A legfontosabb szempont az *önismeret*. A *„Milyen vagyok?”* - *„Mi érdekel?” – „Mi a fontos számomra?”* kérdések önálló megválaszolása viszont nagy kihívás lehet a pályaválasztó fiatalnak. Az optimális az lenne, ha érdeklődésének, adottságainak megfelelő iskolát/szakmát választana: érdemes átgondolni mi az, amihez kedvet érez, ami lelkesíti, mi az, amit akár hosszú időn keresztül is szívesen végezne.

A munka világának folyamatos alakulásával együtt jár, hogy fokozatosan felértékelődnek bizonyos kompetenciák, személyiségjellemzők. Fontos átgondolni a döntés során azt is, hogy rendelkezik–e a tanuló a szakmák elsajátításához szükséges adottságokkal, képességekkel, vannak–e információi a szakma által végzett tevékenységekről, valamint a szakma képességi elvárásairól.

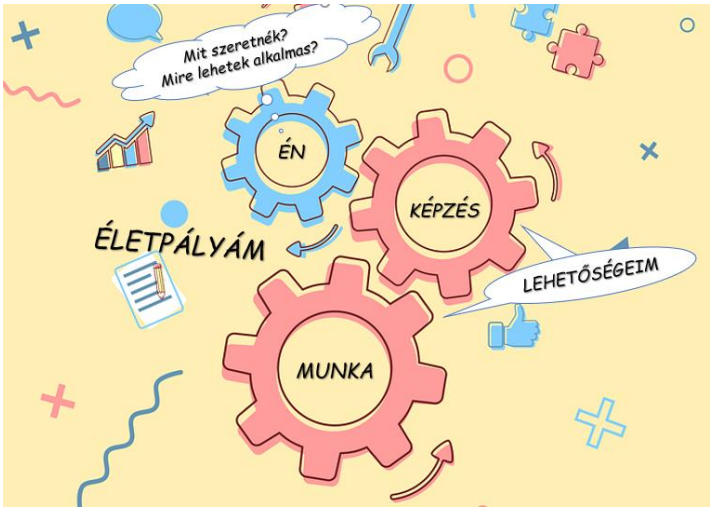

A saját magunkról való gondolkodás mellett fontos, hogy átgondoljuk és mérlegeljük lehetőségeinket.

Fókuszba kerül a *pályák, foglalkozások ismerete,* ahol a *munkaerőpiaci környezetet és lehetőségeket* is figyelembe kell venni, továbbá a *képzési lehetőségeket,* magukat a képző intézményeket is érdemes megismerni ahhoz, hogy a számunkra optimális döntést meghozzuk.

A *pályaismeret* fontos eleme, hogy az adott szakmára milyen tevékenység jellemző, milyen képességeket igényel az adott feladat elvégzése, illetve milyen fizikai és pszichés megterheléssel jár. Ajánlatos megismerni és átgondolni az adott szakmával betölthető foglalkozásokat, a vonatkozó munkakörülményeket (munkavégzés helye, folyamata, munkaeszközök, anyagok), valamint a személyi követelményeket (gondolkodás, figyelem, személyiségjegyek). Alapvetően fontos tájékozódni az egészségi követelményekről is, hiszen a tanulók által választható pályák, szakmák körét nemcsak képességeik, érdeklődésük határolhatják be, hanem egészségi állapotuk is. A pályaválasztás gondja nagymértékben megnövekszik azoknak a fiataloknak az esetében, akiknél valamilyen egészségkárosodás vagy fogyatékosság áll fenn, illetve sajátos nevelési igényűek.

Alapos mérlegelést igényel az is, hogy a gyermek képességei, tanulmányi eredményei *képzés és képző intézmények* szempontjából milyen lehetőségeket támogatnak. Ez a könyv nagy segítséget nyújt a tájékozódásban, azonban érdemes az iskolák nyílt napjait, pályaorientációs rendezvényeit is felkeresni, továbbá az alábbi hasznos honlapokat tanulmányozni:

kifir2.kir.hu/Nyito
ikk.hu/
palyaorientacio.nive.hu/

Elakadás, dilemmák, önértékelési- és döntési nehézségek esetén a Veszprém Vármegyei Pedagógiai Szakszolgálat tanácsadó szakembere a tanulók, szülők rendelkezésére állva az alábbi szolgáltatásokkal segíti a pályaválasztási döntést:

- ✓ ***Egyéni pályaorientációs tanácsadás keretében az általános és középiskolás tanulók érdeklődésének, képességeinek, egészségügyi állapotának figyelembevételével iskola- és szakmaválasztás segítése;***
- ✓ ***Tájékoztatás tanulóknak, szülőknek, pedagógusoknak;***
- ✓ ***Csoportos tanácsadás osztályfőnöki órákon (általános iskola 7, 8. évfolyamos, és középiskolás tanulók számára) a továbbtanulással, szakmaválasztással, a közép- és felsőfokú képzési lehetőségekkel kapcsolatban;***
- ✓ ***Életpálya-építési készségfejlesztés.***

Szolgáltatásaink a vármegyében élő, valamint az itt tanuló diákok és szüleik számára ingyenesek.

A tanácsadást kezdeményezheti a szülő közvetlenül telefonon, e-mailben történő bejelentkezés alapján vagy az általános iskoláknak megküldött nyomtatvány kitöltésével. A tanulókat előzetes időpont egyeztetés után fogadjuk egyénileg intézményünkben.

Szolgáltatásainkra az alábbi elérhetőségeken lehet időpontot egyeztetni:

Veszprém Vármegyei Pedagógiai Szakszolgálat
Veszprém, Kossuth u. 10. V. emelet 506. szoba

Szalontai Éva tanácsadó

Telefon: 06-30-811-6919
E-mail: palyavalasztas@mpisz.hu
Facebook: Pályatanácsadás - Veszprém vármegye

Továbbtanulás a szakképzésben

A szakképzés átalakítása, az új jogszabályi keretek komoly lehetőséget jelentenek a cégek és a tanulók számára is egyaránt. A duális képzés keretében az oktatás meghatározott részét a tanulók a gazdasági kamarák által minősített üzemekben, vállalatoknál töltik, hangsúlyt fektetve a szakmai képességek fejlesztésére. A duális képzés keretszerződését a tanulószerződés helyébe lépő szakképzési munkaszerződés jelenti, amely esetében fontos megjegyezni, hogy a felek között munkaviszony jön létre.

Szakképzési rendszer:

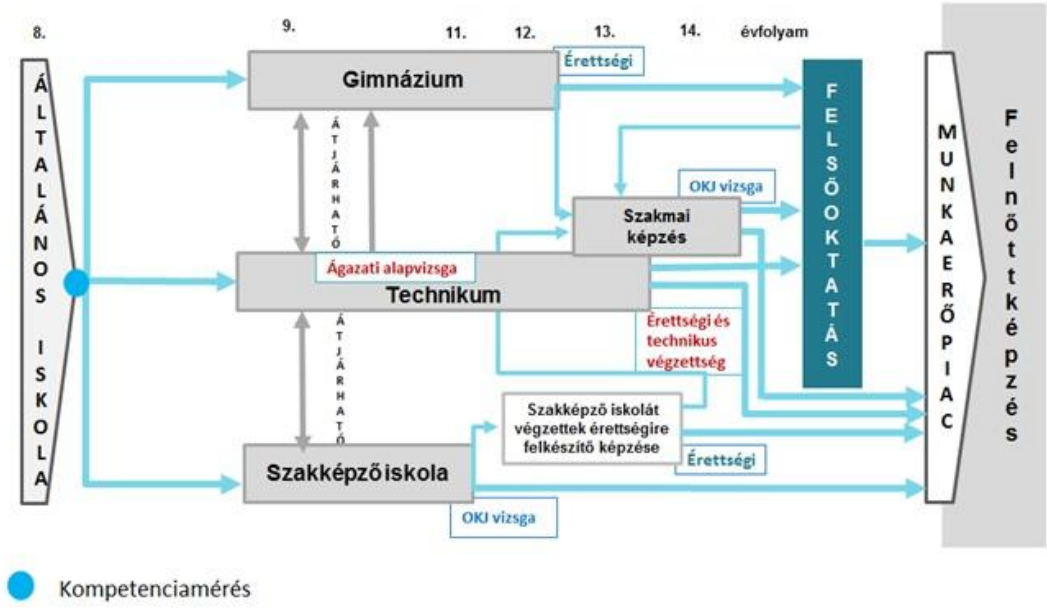

Ösztöndíjak, juttatások az új szakképzési rendszerben

A szakképzésbe újonnan belépő tanulók számára ösztöndíj rendszert vezettek be, ami azt jelenti, hogy a tanulók már az ágazati alapoktatás során ösztöndíjat kapnak. A szakirányú oktatás során nem duális képzés esetén a tanuló tanulmányi átlaga alapján történik az ösztöndíj kifizetés. A szakmát tanuló diákok pályakezdési juttatásra is jogosulttá válnak az első szakma megszerzését követően. Az ösztöndíj rendszerben rászorultsági támogatást is kaphatnak a diákok, ez nem jár automatikusan, meg kell pályázni.

Juttatások a szakképzésben tanulóknak			
Alapja 2023-ban 100 000 Ft/hó (ennek az összege évről évre változik)			
ÁGAZATI ALAPOKTATÁS			
Ösztöndíj a technikumban (9-10. évfolyamon)		**Ösztöndíj a szakképző iskolában (9. évfolyamon)**	
alap %-a	*összege 2023-ban*	*alap %-a*	*összege 2023-ban*
8%	**8 000 Ft/hó**	**16%**	**16 000 Ft/hó**

SZAKIRÁNYÚ OKTATÁS				
Ösztöndíj (havonta nem duális képzés esetén)			**Pályakezdési juttatás** (egyszeri, első szakma megszerzése után)	
tanulmányi átlag	*alap %-a*	*összege 2023-ban*	*alap %-a*	*összege 2023-ban*
2,00 – 2,99	**8%**	**8 000 Ft/hó**	**133%**	**133 000 Ft**
3,00 – 3,99	**25%**	**25 000 Ft/hó**	**184%**	**184 000 Ft**
4,00 – 4,49	**42%**	**42 000 Ft/hó**	**243%**	**243 000 Ft**
4,49 <	**59%**	**59 000 Ft/hó**	**302%**	**302 000 Ft**

RÁSZORULTSÁGI TÁMOGATÁS		
tanulmányi átlag	alap %-a	összege 2023-ban
3,00 – 3,99	**16%**	**16 000 Ft/hó**
4,00 – 4,49	**25%**	**25 000 Ft/hó**
4,49 <	**34%**	**34 000 Ft/hó**

Ajkai Bródy Imre Gimnázium

8400 Ajka, Bródy Imre u. 4.
Telefon: 88/508-240
Igazgató: Mihályfi László
e-mail: brody@papatk.hu
Honlap: www.brody-ajka.edu.hu
OM azonosító szám: 037 181

Felvételihez kapcsolódó események

2023. 10. 17.	Sulibörze a VMK-ban
2023. 11. 08.	13:30-tól Tantermi túra 6. és 8. osztályos diákoknak
	16 órától pályaválasztási tájékoztató a Bródyban
2023. 12. 06.	15 órától városi idegen nyelvi verseny
	16 órától pályaválasztási tájékoztató a Bródyban
2023. 12. 15.	14 órától városi Bródy Informatika Verseny eredményhirdetése, informatikai bemutató

Induló képzéseink:

A 8. osztályt elvégző tanulók számára:

Speciális angol nyelvi, négy évfolyamos képzés
kód (037181) 0001

Ebben az osztályban szintfelmérő után csoportbontásban kezdő, illetve haladó szintről indítjuk az angol nyelv oktatását.

Az angol nyelvi óraszám 9-10. évfolyamon heti 5 óra, 11-12. évfolyamon heti 6 óra. Második idegen nyelvként - heti 3 órában - a német nyelvet tanulhatják a diákok.

Intézményünk kiemelten fontosnak tartja a digitális kompetenciák fejlesztését, ezért az érdeklődő diákok tehetséggondozó órák keretében (az érettségi követelményeken túl) Lego robot programozást, illetve különböző programnyelveken való kódolást tanulhatnak. Ezt a tevékenységünket a Pannon Egyetem Műszaki Informatikai Kara is támogatja.

A 6. osztályt elvégző tanulók számára:

Hatévfolyamos gimnáziumi osztály
kód: (037181) 0002

A hatévfolyamos képzésben hangsúlyos szerepet szánunk a kötelező érettségi tárgyaknak, az idegen nyelveknek, valamint a digitális kultúrának. A tanulók az általános iskolában elkezdett idegen nyelv tanulását haladó szinten folytatják. Ezen kívül lehetőség szerint csoportbontásban tanítjuk a matematikát és a digitális kultúrát. Mivel a tanulóknak a kétszintű érettségi követelményei szerint kell érettségizniük (amely bizonyos tárgyakból - kémia, földrajz - a 7-8. osztályos anyagot is magában foglalja), szerencsésebbnek találjuk, ha ezt a hat évet ugyanabban az iskolában végzi el a diák. A kompetenciamérések eredményeit, az érettségi és a felvételi eredményeket tekintve hat évfolyamos képzésünk sok év átlagában a legsikeresebb képzési forma intézményünkben.

Felvételi

Az általános iskolai eredmények alapján rangsoroljuk a jelentkezőket. A hat évfolyamos képzés esetén az 5. osztály év végi, a 6. osztály félévi, 4 évfolyamos képzés esetén a 7. osztály év végi, 8. osztály félévi jegyei közül z alábbiakat vesszük figyelembe:

- ✓ magyar irodalom
- ✓ magyar nyelvtan
- ✓ történelem
- ✓ matematika
- ✓ idegen nyelv
- ✓ digitális kultúra
- ✓ biológia vagy természetismeret

A felvételi eljárás során - azonos pontszám esetén - előnyben részesítjük az igazoltan hátrányos helyzetű tanulókat és az ajkai járás területén élő tanulókat.

Általános felvételi eljárás keretében vesszük fel a tanulókat. A jelentkezési és értesítési határidők az alábbiak:

2024. február 21.	**A jelentkezés végső határideje.**
2024. március 22.	**Ideiglenes felvételi jegyzék** gimnázium bejárat vagy www.brody-ajka.edu.hu
2024. április 8 – 10.	Módosítási lehetőség.
2024. április 26.	A Felvételi Központ kialakítja a végeredményt.
2024. május 2.	Értesítés a **végső döntés**ről.
2024. június 27.	Beiratkozás a gimnáziumba. ☺

bródy GIMNÁZIUM
AZ AJKAI GIMI, ÉRTED.

Az iskola bemutatása

Az Ajkai Bródy Imre Gimnázium 1953. szeptember 1. óta áll a középfokú oktatás szolgálatában, az 1961/62-es tanév óta jelenlegi, 2020-ban a jelentősen felújított épületében. Miért érdemes gimnáziumi képzést választani? Az általános műveltség, nyelvtudás megszerzése mellett elsősorban ez a képzéstípus készít fel a felsőfokú tanulmányokra. A mi intézményünknek is elsődleges célja a tanulók kétszintű érettségire és felsőfokú továbbtanulásra való felkészítése. Pedagógiai programunkban, helyi tantervünkben kiemelt szerepet kap az idegen nyelvi és digitális kompetenciák fejlesztése. Az iskola légköre, a diákok tanuláshoz való hozzáállása megfelelő keretet biztosít ahhoz, hogy kiegyensúlyozottan, alaposan felkészülten lépjenek be a az érettségit követően az egyetemekre vagy a munka világába.

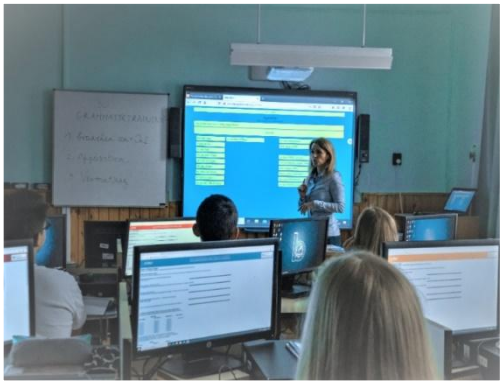

Mindezek megvalósítását a jól felkészült, általában többdiplomás pedagógusokból álló, elkötelezett nevelőtestület, valamint az iskola megfelelő tárgyi felszereltsége biztosítja. Minden tanteremben található multimédiás számítógép projektorral, több teremben aktív táblával, interaktív panellel, melyekkel a digitális tudásbázis illetve a vezeték nélküli internetes kapcsolat felhasználásával szemléletessé tehetők a tanórák. Az iskolában három informatika szaktanterem, számítógépekkel is felszerelt nyelvi labor, természettudományi- és művészeti szaktanterem található.

Könyvtárunk 33 000 kötettel, számítógépekkel, padlástérből kialakított olvasószobával, a tanulás mellett gazdag szabadidős programokkal is várja a diákokat. E mellett egy a diákok számára kialakított közösségi helyiségben kulturált körülmények között tölthetik el a tanulók szabadidejüket, ahol ételmelegítésre, étkezésre is van lehetőség.

Intézményünk pedagógusai nagy tapasztalattal rendelkeznek, és a kétszintű érettségire készítik fel gimnáziumi keretek között 4, illetve 6 évfolyamon a tanulókat, megteremtve ezzel a felsőfokú tanulmányok és a középfokú szakmai továbbképzés lehetőségét. Iskolánk tanulói rendre az országos átlag felett teljesítenek az érettségi vizsgákon közép- és emelt szinten egyaránt.

A sikeres felvételi vizsga feltétele, hogy a tanuló megfelelő pontszámmal rendelkezzen. Az emelt szintű érettségi vizsga több egyetemen bemeneti feltétel, illetve többletpontot szerezhetnek vele a jelentkezők. Tanulóink a 11-12. évfolyamon tanórai keretek közt vesznek részt emelt szintű érettségire felkészítő foglalkozásokon.

Iskolánk megyei környezetben is megállja a helyét eddigi eredményeivel. Ezt bizonyítják a 8. és 10. évfolyamon végzett kompetenciamérések eredményei, melyek minden tanévben az országos átlagot meghaladó értékeket mutatnak.

Ajkai Gimnázium, Technikum, Szakképző Iskola, Általános Iskola, Sportiskola és Kollégium

Bánki Donát Intézményegysége

8400 Ajka, Bródy Imre u. 2.
OM azonosító: 201 474 (technikai azonosító: 520 058)
Telephely kód: 001
Tel: 88/508-200, 88/508-201

Internet cím: www.banki.ajkaiszik.hu
Facebook oldal: www.facebook.com/Banki.Ajka
Igazgató: Németh Sándor
Intézményegység-vezető: Csizmazia Csaba

Pályaválasztási rendezvényeink időpontjai:

Első nyílt nap:	2023. október 12. (csütörtök) 16 órától 17.30-ig.
Második nyílt nap:	2023. november 16. (csütörtök) 10 órától 13 óráig
Harmadik nyílt nap:	2023. december 12. (kedd) 16 órától 17.30-ig

INDULÓ KÉPZÉSI FORMÁK:

I. Gimnázium: *3 típusú gimnáziumi képzést hirdetünk a következő tanévre:*

5 éves, nyelvi előkészítő évfolyamos általános gimnáziumi képzés

2020-ban sikeresen beindítottuk ezt a képzési formát, hogy Ajka és vonzáskörzetében elérhető legyen egy újabb lehetőség, amely biztos nyelvtudást ad, és segíti a felsőoktatásba való bekerülést. A nyelvi előkészítő osztályban a diákok heti 18 órában tanulják az angol nyelvet. A második nyelv a német, amelyet a 9. osztályban kezdenek el tanulni fokozatosan növekvő óraszámban. A cél az, hogy a nyelvi előkészítő évfolyam végére B1, de akár B2 szintre jussanak el a diákok. A 9. évfolyam végére pedig a tanulók 90%-nak el kell érnie a B2-s szintet. Németből 11 és 12. évfolyamon emelt szinten tanulják a nyelvet, hogy emelt érettségivel megszerezhessék a B2 szintű nyelvvizsgát. A gimnáziumi képzésnek ez a formája alapvetően a továbbtanulásra készít fel. Az ide jelentkező diákoknak komoly követelményeknek kell megfelelni. A képzést anyanyelvi tanárok is segítik.

4 éves, általános gimnáziumi képzés

A 8 éve útnak indított képzés során néhány tantárgynál előnyben részesítjük a kooperatív tanulási módszer alkalmazását, mely élményszerűbbé és könnyebben feldolgozhatóvá teszi az elsajátítandó tananyagot. A tevékenykedtető tanulási forma lehetőséget nyújt az egymással való fokozottabb együttműködésre az érdeklődés fenntartása mellett. Angol és német nyelvet tanulnak a diákok. Érettségi után akár a felsőoktatásban, akár technikumi szakképzésben lehet továbbtanulni.

4 éves gimnáziumi sportiskola

Ehhez a képzésünkhöz felhasználjuk Ajka nagyon jó sportinfrastruktúráját, és fenntartónk közreműködésével 2021. szeptemberétől használhatjuk új sportcsarnokunkat is, amely hosszú távon biztosítja a tárgyi feltételeket. Iskolánk a képzésben részt vevő tanulók számára igyekszik rugalmasan kialakítani olyan órarendet, amely a diákok edzési lehetőségeit is figyelembe veszi. A négy év során a tanulók a sporttal kapcsolatos elméleti tantárgyakat is elsajátítanak (sporttörténet, edzéselmélet, sportpszichológia, sportegészségtan stb.). 2021-ben érettségizett első évfolyamunk, s tanulóink közül sokan testnevelésből emelt és középszintű érettségi vizsgát tettek. Ebben a gimnáziumi képzési formában is az angol és a német a két tanult idegen nyelv.
A 2024/25-ös tanévtől a sportgimnáziumban érettségizettek számára lehetőség lesz 2 éves sportedző – sportszervező technikusi képzésben továbbtanulni.

II. Technikum:

Öt éves képzés. A technikum technikusi és szakmai érettségi végzettséget ad. Érettségire, szakirányú felsőfokú iskolai továbbtanulásra, szakirányú munkába állásra felkészítő, szakmai elméleti és gyakorlati oktatást folytat. A választható idegen nyelv: angol vagy német (informatika és távközlés ágazatban kötelezően az angol nyelv). A technikumi, szakmai középiskolai érettségi a modern gazdaságban több munkakör betöltésére alkalmas végzettséget biztosít, de lehetőséget biztosít a felsőfokú továbbtanulásra is. Tanulóink ebben a képzésben – *az intézmény fenntartójától függetlenül* – állami ösztöndíjat kapnak. Ennek mértéke kezdetben 8 000 Ft havonta, a későbbiek folyamán a tanulmányi eredménytől függően elérheti a havi 59 000 Ft-ot is.

Több technikumi osztályt is indítunk:

1. Gépészet ágazatban **gépgyártás-technológiai technikus**
2. Specializált gép- és járműgyártás ágazatban: **mechatronikai technikus**
3. Informatika és távközlés ágazatban: **informatikai rendszer- és alkalmazás üzemeltető technikus**
4. Közlekedés és szállítmányozás ágazatban: **logisztikai technikus**
5. Gazdálkodás és menedzsment ágazatban: **pénzügyi-számviteli ügyintéző**

III. Szakképző iskolai képzés:

A nyolcadik osztály elvégzése után a jelentkezők hároméves képzés keretében sajátíthatják el a **gépi és CNC forgácsoló, hegesztő, villanyszerelő, illetve asztalos** szakmát. Itt a modern ipar számára nélkülözhetetlen szakembereket képzünk. A három év elvégzése után két éves képzés keretében érettségi vizsgát tehetnek a tanulók. Tanulóink ebben a képzésben – *az intézmény fenntartójától függetlenül* – állami ösztöndíjat kapnak. Ennek mértéke kezdetben 16 000 Ft havonta, a későbbiek folyamán a tanulmányi eredménytől függően elérheti a havi 100 000 Ft-ot is. *A képzések a felvett tanulók létszámától függően a Bánki Intézményegységben vagy a Bercsényi Intézményegységben indulnak.*

IV. Szakképzés érettségizettek számára: Technikum (13-14. évfolyam)

Azok az érettségizettek jelentkezhetnek nappali tagozatos képzésre, akik 2023. szeptember elsejéig nem töltik be a 24. életévüket és nincs még államilag finanszírozott OKJ szakmai végzettségük.

Gazdálkodás és menedzsment ágazatban: **pénzügyi-számviteli ügyintéző.**
A Közlekedés és szállítmányozás ágazatban: **logisztikai technikus.**
A Sport ágazatban: **sportedző – sportszervező**. Képzési idő 2 év.

Az induló technikumi képzések esetén a tanulók – *az intézmény fenntartójától függetlenül* – állami ösztöndíjat kapnak (ágazati alapoktatásban 8 000 Ft havonta, szakmai oktatásban a későbbi évfolyamok során a tanulmányi eredménytől függően ez elérheti a havi 59 000 Ft-ot is).

Kód-szám	A szakképesítés (képzési program)			Jelentkezés		Felve-hető létsz.
	Megnevezése	Kimenetének típusa	Időtartama	Feltételei	Határideje	
I. Gimnáziumi képzés						
0011	Általános gimnáziumi képzés	Iskolarendszerű, érettségi	4 év	8 osztály	2024.02.21.	26
0012	Gimnáziumi sportosztály	Iskolarendszerű, érettségi	4 év	8 osztály, fizikai sportképességi felvételi, sportorvosi vizsgálat	2024.02.21.	26
0013	angol nyelvi előkészítő évfolyam	Iskolarendszerű, érettségi	5 év	8 osztály	2024.02.21.	26

II. Technikumi képzés						
0014	Gépészet ágazat: gépgyártás-technológiai technikus	Iskolarendszerű, érettségi, technikusi oklevél	5 év	8 osztály	2024.02.21.	16

Kód-szám	A szakképesítés (képzési program)			Jelentkezés		Felve-hető létsz.
	Megnevezése	Kimenetének típusa	Időtartama	Feltételei	Határideje	
0015	Specializált gép- és járműgyártás: mechatronikai technikus	Iskolarendszerű, érettségi, technikusi oklevél	5 év	8 osztály	2024.02.21.	16
0016	Informatika és távközlés ágazat: informatikai rendszer- és alkalmazás üzemeltető technikus	Iskolarendszerű, érettségi, technikusi oklevél	5 év	8 osztály	2024.02.21.	32
0017	Közlekedés és szállítmányozás ágazat: logisztikai technikus	Iskolarendszerű, érettségi, technikusi oklevél	5 év	8 osztály	2024.02.21.	16
0018	Gazdálkodás és menedzsment ágazat: pénzügyi-számviteli ügyintéző	Iskolarendszerű, érettségi, technikusi oklevél	5 év	8 osztály	2024.02.21.	16
III. Szakképző iskola						
0020	Gépészet ágazat: Gépi és CNC forgácsoló	Iskolarendszerű, szakma azonosító: 4 0715 10 07	3 év	8 osztály	2024.02.21.	20
0021	Gépészet ágazat: Hegesztő	Iskolarendszerű, szakma azonosító: 4 0715 10 08	3 év	8 osztály	2024.02.21.	20
0022	Elektronika és elektrotechnika ágazat villanyszerelő (épületvillamosság)	Iskolarendszerű, szakma azonosító: 4 0713 04 07	3 év	8 osztály	2024.02.21	12
0023	Fa- és bútoripar ágazat asztalos	Iskolarendszerű, szakma azonosító: 4 0722 08 01	3 év	8 osztály	2024.02.21	12
IV. Szakképzés <u>érettségizettek</u> számára: Technikum (13-14. évfolyam)						
	pénzügyi-számviteli ügyintéző		2 év	érettségi	2024.08.31	12
	logisztikai technikus		2 év	érettségi	2024.08.31	12
	sportedző-sportszervező		2 év	érettségi	2024.08.31	12

Felvételi:

A felvételi eljárás során felvételi vizsgát nem tartunk. Az elbírálás alapja az egészségügyi alkalmasság és a jó tanulmányi eredmény. A hozott pontszám megállapítása a gimnáziumban, a technikumban és a szakképző iskolában a 7. osztályban tanév végén és a 8. osztályban félévkor kapott jegyek alapján történik a következő tantárgyak figyelembevételével: magyar nyelv és irodalom, történelem, matematika, idegen nyelv, digitális kultúra. A gimnáziumi sportosztály esetében a digitális kultúra tantárgy helyett a testnevelés számít be a pontszámba, illetve ide szükséges a fizikai sportképességi felvételi és a sportorvosi vizsgálat.

A nyelvi előkészítő osztályban nem szükséges az angol nyelv előzetes ismerete, de ide a jeles és jó rendű tanulmányi eredmények alapján lehet csak bekerülni, hogy a komoly követelményeket képesek legyenek teljesíteni a diákok.

Gimnáziumi osztályainkat alacsonyabb létszámmal indítjuk, hogy lehetőséget teremtsünk a hatékonyabb csoportbontásos és differenciált oktatási formák alkalmazására.

Iskolánk:

Intézményünk Ajka város központjában helyezkedik el, tömegközlekedési eszközökkel jól megközelíthető. Korszerű eszközökkel felszerelt tantermeink (5 számítástechnikai terem, interaktív táblák, szaktantermek) elősegítik az ismeretek átadásának minél jobb lehetőségét.

Az iskolával egybeépült 50 fős kollégiumban lányoknak és fiúknak is tudunk elhelyezést biztosítani az intézményegység épületében, ingyenesen.

Az újonnan beiratkozó diákjaink a mindennapos testnevelés keretében számos sportág közül választhatnak órai foglalkozást: labdarúgás, kosárlabda, röplabda, aerobik, szertorna stb.

Iskolánk részt vesz az Európai Parlament Nagyköveti Iskolája programban. Öt külföldi iskolával lebonyolítottunk egy Erasmus+ projektet. Angliában és Strasbourgban tanulmányi kiránduláson vehettek részt diákjaink. Az Euroexam vizsgaközpont szakmai partnere vagyunk. Tanulóink online nemzetközi angolórákon, vizsgafelkészítő előadásokon vehetnek részt. Nagy érdeklődés mellett zajlik a 9-esek gólya avatója, a Bánki idegen nyelvi verseny, az Európa nap, és még számos verseny és vetélkedő.

Első és harmadik nyílt napunkon 2023. október 12-én és december 12-én 16 órától az iskola vezetősége a szülőknek részletes bemutatást tart a különböző képzésekről. A második nyílt napunkon 2023. november 16-án 10 órától az érdeklődő tanulók és szüleik nyílt órákon vehetnek részt.

Pályaválasztási rendezvényeinken tisztelettel várunk mindenkit, aki iskolánk és az itt folyó oktatás iránt érdeklődik.

A járványhelyzettől függően esetleg bevezetendő korlátozások miatt lehetőséget fogunk biztosítani, hogy pályaválasztási tájékoztatónkat online formában is elérhetővé tegyük.
További részletekért kérjük, hogy honlapunkon vagy az iskola Facebook oldalán tájékozódjanak.

Ajkai Gimnázium, Technikum, Szakképző Iskola, Általános Iskola, Sportiskola és Kollégium

Bercsényi Miklós Intézményegység

8451 Ajka, Iskola u. 30
OM azonosító: 201 474 (technikai azonosító: 520 058)
Telephely kód: 002
Tel: 06-20/434-4405
E-mail: bercsenyititkarsag.ajka@gmail.com
Honlap: www.bercsenyi-ajka.hu
Igazgató: Németh Sándor
Intézményegység vezető: Tölgyesi Attila
Pályaválasztási felelős: Szíj Edina

<u>Pályaválasztási nyílt napjaink:</u>

1. 2023. november 14. 15.00 óra
2. 2023. december 5. 10.00 óra

Intézményegységünkben induló képzési formák:

I. Szakképző iskolai képzés:

Ágazat	Kód	Szakma	A jelentkezés határideje
Építőipar	**0101**	Ács	2024.02.21.
		Festő, mázoló, tapétázó	2024.02.21.
		Kőműves	2024.02.21.
		Burkoló	2024.02.21.
Fa- és bútoripar	**0102**	Asztalos	2024.02.21.
Gépészet	**0103**	Hegesztő	2024.02.21.
		Gépi és CNC forgácsoló	2024.02.21.
		Ipari gépész	2024.02.21.
Elektronika és elektrotechnika	**0104**	Villanyszerelő	2024.02.21.

A felvétel feltétele a 8 általános és egészségügyi alkalmassági, illetve ágazatonként meghatározottan pályaalkalmassági követelmények teljesítése.

A szakképzés:

Ahol a szakemberek képzése folyik

Intézményünk fő profilja a szakképzés, szakemberképzés.
Négy ágazatban 9 szakma közül választhatnak a jelentkezők. A hároméves képzésben részt vevők az első évben ágazati alapoktatásban részesülnek, ahol megismerkednek az ágazathoz tartozó szakképesítésekkel, anyagokkal, szerszámokkal, eszközökkel, gépekkel. A tanév végén ágazati alapvizsgát tesznek, majd ezt követően a 10. osztálytól tanulják a szakmát.

A tanulók minden képzési formánkon **ösztöndíj**at kapnak.

A **9. évfolyamon jelenleg 16 000Ft**.
A **10-11. évfolyamon** a szakképzési munkaszerződés megkötésével jelenleg **100 000Ft.**
A **3 éves** képzés a szakképzettség megszerzésével zárul.
A 3 év elvégzése után 2 éves képzés keretében érettségi vizsgát tehetnek a tanulók.

II. Dobbantó Program

Ebben a képzési formában a 16. életévét betöltött, de a nyolc osztályt el nem végzettek jelentkezhetnek. Itt a cél az alapkompetenciák fejlesztése majd a műhelyiskolában a rész szakképesítés megszerzése.

III. Műhelyiskola

Itt tanulmányokat az folytathat, aki alapfokú végzettséggel nem rendelkezik, de a szakképző iskola Dobbantó programját elvégezte, vagy alapfokú végzettséggel rendelkezik és a tizenhatodik életévét betöltötte. A műhelyiskolában kizárólag részszakma megszerzésére irányuló felkészítés folyik.

IV. Felnőttképzés

Általános iskola – felnőttképzés – esti tagozat

Az általános iskolai képzéssel a 8. osztály megszerzésének lehetőségét biztosítjuk minden olyan hallgató számára:

- aki már nem tanköteles korú,

- akinek nehezen összeegyeztethető munkahelyi elfoglaltságával,

- akinek szüksége van általános iskolai bizonyítványra jogosítvány megszerzéséhez munkahelyhez,

- szakma megszerzésének lehetőségéhez.

Jelentkezni az iskola egyedi jelentkezési lapjával lehet. A jelentkezési lap honlapunkról letölthető: *www.bercsenyi-ajka.hu*

Hasznos információk

- ✓ Iskolánk csodálatos természeti környezetben helyezkedik el Ajka város külterületén az Ajka-Padragkúti városrészben
- ✓ Korszerűen felszerelt tantermekben és tanműhelyeinkben folyik a képzés
- ✓ Iskolánkban nincs felvételi eljárás, a bejutást a 7. osztály év végi és a 8. osztály félévi jegyekből számoljuk
- ✓ Az alacsonyabb tanulói létszám előnyeit a felzárkóztatásban, a tehetséggondozásban, illetve a tanulói személyiség megismerésében is hasznosítani tudjuk
- ✓ Empatikus, gyermekközpontú, humánus, mindenkire odafigyelő nevelői-oktatói munka jellemzi tantestületünket
- ✓ SNI, enyhe értelmi fogyatékos tanulók jelentkezését is várjuk
- ✓ Az Országos Kompetenciamérés alapján iskolánk a szakközépiskolák kategóriájában, a megyében egyedüliként az országos lista 6. helyén végzett.
- ✓ Tanulóink minden évben sikeresen szerepelnek a különböző megyei és országos tanulmányi, szakmai és sportversenyeken.
- ✓ Számos tanulónk szerzett már szakmai bizonyítványt a Szakma Kiváló Tanulója Versenyen elért eredményéért.
- ✓ Piacképes szakmát tanulhatsz.
- ✓ Nem csak tanulhatsz, PÉNZT is kereshetsz!
- ✓ Minden szakmában ösztöndíj, vagy munkabér.
- ✓ SNI tanulóinkat gyógypedagógus fejleszti.
- ✓ **Kollégium**i elhelyezést a fiúk és lányok részére egyaránt biztosítunk.

Szeretettel várunk nyílt napjainkon, ahol megismerkedhetsz az iskolával, tanárokkal, diákokkal!

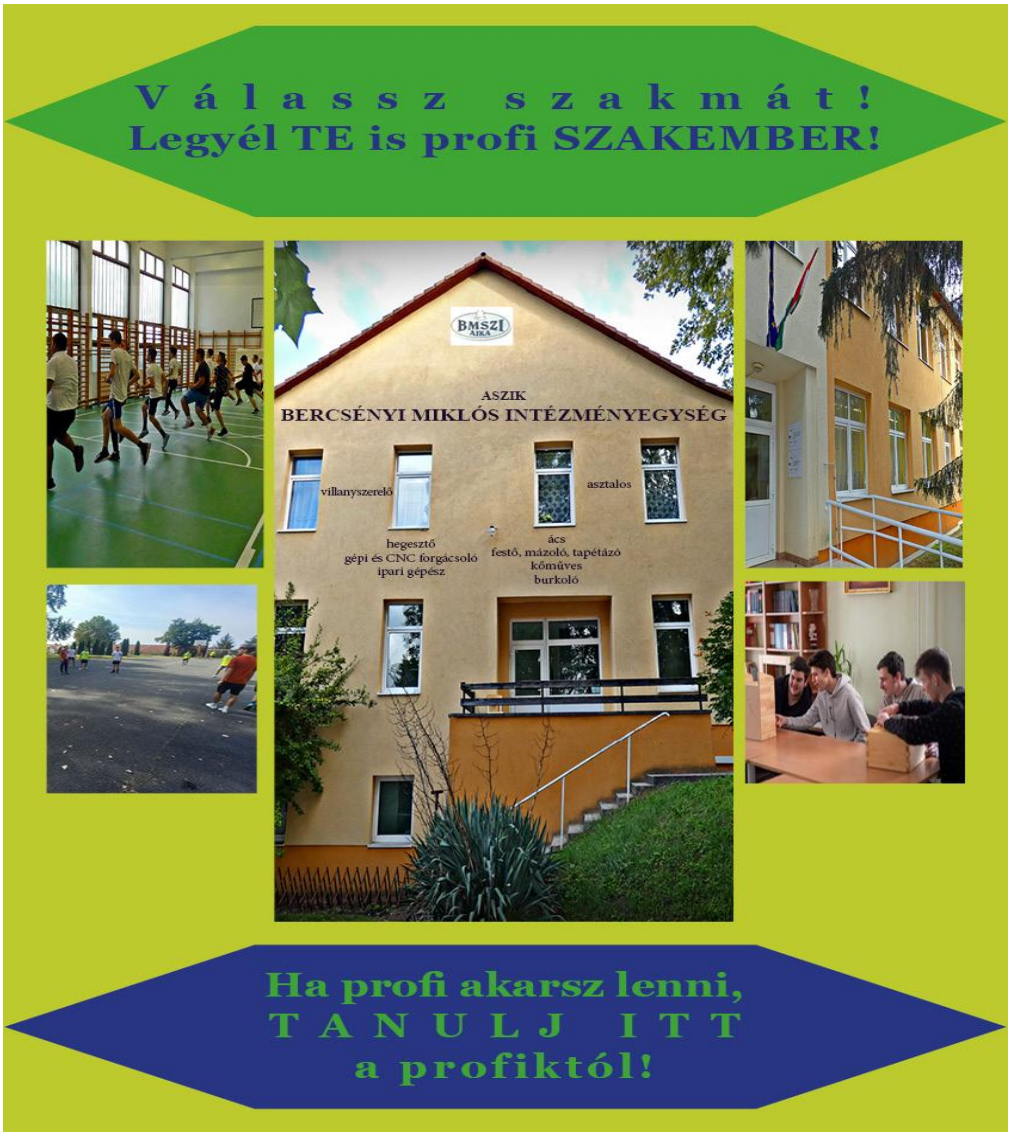
Válassz szakmát!
Legyél TE is profi SZAKEMBER!
BMSZI AJKA
ASZIK
BERCSÉNYI MIKLÓS INTÉZMÉNYEGYSÉG
villanyszerelő
asztalos
hegesztő
gépi és CNC forgácsoló
ipari gépész
ács
festő, mázoló, tapétázó
kőműves
burkoló
Ha profi akarsz lenni,
TANULJ ITT
a profiktól!

Balatonfüredi Szent Benedek Gimnázium, Technikum, Szakképző Iskola és Kollégium

8230 Balatonfüred, Hősök tere 1.
Tel: 06/30/654-1843
e-mail: titkarsag@szentbenedekiskola.hu
Honlap: www.szentbenedekiskola.hu
Igazgató: Komáromi Móric
Továbbtanulással kapcsolatban munkaidőben az alábbi telefonszámon várjuk érdeklődésüket: 06 30/654-1843
OM azonosító szám: 203367

Pályaválasztási nyílt napok:

2023. november 9.

9:00 órai és 11:00 órai kezdettel, melyre jelentkezés a honlapunkon történő regisztrálással történik.

Iskolánkról:

A Magyar Bencés Kongregáció Pannonhalmi Főapátsága fenntartásában működő iskolánk arra vállalkozik, hogy úgy adjon hasznos szakmai tudást növendékei kezébe, úgy készítsen fel az érettségire és szakmai tanulmányokra, hogy mellette a nevelést se hanyagolja el. Első számú célkitűzései közé tartozik az egész ember megszólítása, az egész ember – aki test, lélek és szellem egysége – nevelése.

Iskolánk keresztény, katolikus iskola. Belső nyitottságot várunk el a hozzánk érkező diáktól, aki szabadon dönt arról, hogyan fog viszonyulni az evangélium örömhíréhez.

- Kézilabdázol? Balatonfüred Város NB I-es férfi kézilabda csapata vár! A versenyszerű sportolást támogatjuk!
- Röplabdázol? Balatonfüred Város NB I-es női röplabda csapata vár! A versenyszerű sportolást támogatjuk!
- Élvonalban sportolsz? A versenyszerű sportolást támogatjuk!
- Az iskola vállalja, hogy a beiskolázott tehetséges gyerekek a BUSC utánpótlás rendszerében emelt szintű labdarúgó képzésben vehetnek részt.
- Korszerű gyakorlati oktatási helyszínek várják a tanulókat. (saját sportcsarnok, rendészeti kabinet, rendészeti gyakorló, nyelvi terem, informatika termek, természettudományi előadó)
- Minden teremben IKT eszközök segítik a munkát.
- Kollégiumok (kettő és négy ágyas szobákkal) várják a távolabbról érkezőket, ahol családias hangulatban telnek a hétköznapok.
- Nyelv és szakmagyakorlási lehetőségként az iskola külföldi (német, osztrák, holland) kapcsolatai segítségével tanulmányutakon vehetsz részt.

ISKOLÁNKBAN INDULÓ KÉPZÉSI FORMÁK ÉS KÓDSZÁMAIK:

Telephelykód: 001

I.

GIMNÁZIUMI KÉPZÉS				
Kódszám	**Képzés megnevezése**	**Időtartam**	**A jelentkezés határidje**	**Beiratkozás feltétele**
0011	Gimnáziumi osztály angol nyelvi előkészítő évfolyammal, érettségivel záruló	5 év	***2024. február 21.***	8. általános

A felvételi elbeszélgetés időpontja: 2024. március 7., 8. 9.

Gimnáziumi képzéseink rövid ismertetése:

0011 Gimnáziumi osztály angol nyelvi előkészítő évfolyammal

Erre a képzésre elsősorban a tanulásban motivált, felsőoktatásba készülő tanulókat várjuk. A továbbtanuláshoz szükséges sikeres középszintű, igény szerint emelt szintű érettségi vizsgára való felkészítésen van a hangsúly (magyar, matematika, történelem, idegen nyelv és egy választott tárgyból) eleget téve a képzés követelményeinek.
A gimnáziumi évfolyamokban angol, német és spanyol nyelvet is oktatunk párhuzamosan. A nyelvi előkészítő tanév során a magas óraszámban oktatott angol nyelvből ajánlott a B2 szintű komplex nyelvvizsga megszerzése. Ezt követően iskolánk lehetőséget biztosít a második idegen nyelv intenzívebb tanulására, újabb nyelvvizsga megszerzése céljából.
A felvételi rangsor kialakításánál figyelembe vesszük:

- Az egységes központi írásbeli felvételi vizsga (magyar nyelvből és matematikából) eredményét.
- A 7. osztály év végi és a 8. osztály félévi eredményeket (magyar nyelv és irodalom, matematika, történelem, idegen nyelv és testnevelés tantárgyakból).
- Minden jelentkezőt behívunk felvételi elbeszélgetésre.

Telephelykód: 001

II.

TECHNIKUMI KÉPZÉS				
Kódszám	**Képzés megnevezése**	**Időtartam**	**A jelentkezés határideje**	**Beiratkozás feltétele**
0014	Közszolgálati ügyintéző, rendészeti ágazati oktatás (emelt szintű szakmai érettségivel zárul)	5 év	***2024. február 21.***	8. általános
0015	Sportedző –sportág megjelölésével - sportszervező (emelt szintű szakmai érettségivel zárul)	5 év	***2024. február 21.***	8. általános

A felvételi elbeszélgetés időpontja: 2024. március 7., 8., 9.

Technikumi képzés rövid ismertetése:

A Szakképzés 4.0 törvény hatálya alá tartozó képzések, azaz a technikumi képzések átalakultak. Az első két tanév ún. ágazati alapképzés, mely ágazati alapvizsgával zárul. Fontos, hogy ezek a képzések az első hónaptól **állami ösztöndíjas képzések**, melynek összege az adott tanév szeptember 1-én érvényes mindenkori minimálbér 8 %-a/hó.

A technikumi képzések 5 éves képzések, a 4. év végén három tantárgyból: matematikából, magyar nyelvből és történelemből tesznek közép- vagy emelt szintű érettségit a diákok. Az ötödik évben a képzés csak szakmai és idegen nyelv tantárgyakat tartalmaz és emelt szintű szakmai érettségire készít fel.

0014 Rendészeti technikum – Közszolgálati ügyintéző, rendészeti ágazati oktatás – ÁLLAMI ÖSZTÖNDÍJJAL

A rendész kadétképzés az első évfolyamban kötelező kollégiumi bentlakással a rendészeti szakmára és életpályára készít fel. Tanulóink széles körű etikai, politológiai, történelmi, jogi és pszichológiai ismereteket sajátítanak el. Speciális gyakorlat: önvédelem, lövészet, katasztrófavédelem. Az osztály elvégzése szakirányú továbbtanulásnál előnyt jelent.

A felvételi rangsor kialakításánál figyelembe vesszük:

- Az egységes központi írásbeli felvételi vizsga (magyar nyelvből és matematikából) eredményét
- A 7. osztály év végi és a 8. osztály félévi eredményeket (magyar nyelv és irodalom, matematika, történelem, idegen nyelv, testnevelés tantárgyakból)
- Fizikai alkalmassági vizsga
- Minden jelentkezőt behívunk felvételi elbeszélgetésre, melynek része lesz egy fizikai alkalmassági felvételi is

0015 Sportedző-sportág megjelölésével -sportszervező technikus – ÁLLAMI ÖSZTÖNDÍJJAL

Sportág megjelölés: női röplabda, férfi kézilabda, férfi labdarúgás, elsősorban ebből a három sportágból várjuk a jelentkezőket
A képzés olyan fiatalok számára ajánlott, akiknek a sport, sportolás iránti elkötelezettsége oly mértékű, hogy szívesen választják ezt a területet hivatásul.
A diákok megismerkednek a sport elméleti, módszertani és gyakorlati alapjaival, amely előny a felsőoktatás keretében történő továbbtanulásra vagy akár a munkaerőpiacon való helytállásra.

Feltétel: ügyes mozgás, a választott sportágban való sportolói jártasság, sportegyesületi vagy szakszövetségi igazolás, jó fizikum, jó kommunikációs készség, szakmai fejlődés irányítása.

A felvételi rangsor kialakításánál figyelembe vesszük:

- Az egységes központi írásbeli felvételi vizsga (magyar nyelvből és matematikából) eredményét
- A 7. osztály év végi és a 8. osztály félévi eredményeket (magyar nyelv és irodalom, matematika, történelem, idegen nyelv, testnevelés tantárgyakból)
- Minden jelentkezőt behívunk felvételi elbeszélgetésre.

Felvételi eljárás rendje

Tanulók jelentkezése a központi írásbeli vizsgára (középfokú beiskolázás központi, egységes, írásbeli vizsgája a kilencedik évfolyamra jelentkezők számára) az Oktatási Hivatal által megjelölt jelentkezési formában. www.oktatas.hu kiadott jelentkezési lapon, melyet 2023. november 30-ig kell beküldeni iskolánk titkárságára.

Központi írásbeli felvételi vizsga (magyar nyelvi és matematika kompetenciákat mérő központi feladatlapok) 2024. január 20. (szombat) 10:00 óra (megjelenés negyed órával korábban, személyi igazolványt hozni kell)

III. Egyéb információk:

Iskolánk területén a kollégium, menza, tornacsarnok egy helyen található.
Minden kollégiumi szállást elnyert diákunknak biztosítjuk a térítésmentes elhelyezést, csak az étkezés térítésköteles.

Bárczi Gusztáv Általános Iskola, Szakiskola, Készségfejlesztő Iskola és Egységes Gyógypedagógiai Módszertani Intézmény

8200 Veszprém, Batthyány utca 12.
OM azonosító szám: 038572
Tel: 88/424-612
E-mail: barczi@barczi-vprem.edu.hu
Honlap: www.barczi.edu.hu
Igazgató: Horváth Éva

Iskolánkban induló képzési formák:

I. Szakiskola

Kód	Megnevezés	Kimenet	Időtartam	A jelentkezés határideje	A beiratkozás feltétele
0001	**Parkgondozó**	„kertész technikus” szakma részszakmája	1+2 év	2024. 02.21.	8 általános

Szakiskolai képzésünk rövid ismertetése

A választott szakmát 1+2 éves képzés keretében lehet elsajátítani. A 9. E évfolyamot két évfolyamos rész-szakképesítést adó képzés követi.
A jelentkezés feltétele a Tanulási Képességet Vizsgáló Szakértői és Rehabilitációs Bizottság szakvéleménye a sajátos nevelési igény (enyhe értelmi sérült) fennállásáról, az általános iskola 8. osztályának eredményes befejezése.

II. Készségfejlesztő iskola

Kód	Megnevezés	Kimenet	Időtartam	A jelentkezés határideje	A beiratkozás feltétele
0002	**háztartástan – életvitel / kert- és parkápoló**	nincs	2 + 2 év	2024. 02.21.	8 általános

Készségfejlesztő iskolai képzés rövid ismertetése
Szakmai végzettséget nem adó, egyszerű munkafolyamatok elsajátítását szolgáló képzés. Készségfejlesztő iskolai kerettantervre épül. Két év előkészítő szakasz után 2 év szakmai oktatás (háztartástan – életvitel, kert- és parkápoló).
A jelentkezés feltétele a Tanulási Képességet Vizsgáló Szakértői és Rehabilitációs Bizottság szakvéleménye a sajátos nevelési igény (középsúlyos értelmi sérült) fennállásáról.

Felvételi: Felvételi vizsga nincs.

Batsányi János Gimnázium és Kollégium

8300 Tapolca, Liszt F. u. 12-14.
OM azonosító: 037234
Tel: 87/510-826
E-mail cím: info@batsanyigimnazium.hu
Internet cím: www.batsanyi-tapolca.edu.hu
Pályaválasztási felelős: Budai Ildikó

Pályaválasztási tájékoztatók időpontjai:

2023. október 17. 15,00 óra
2023. november 7. 15.00 óra
2023. december 12. 15.00 óra
nyolcadik osztályos tanulóknak és szüleiknek

Nyílt nap:

2023. december 06. 8,00 óra – nyolcadik osztályos tanulóknak

Munkaidőben telefonon keresztül adunk tájékoztatást.

Induló képzési formáink:

Gimnázium:

- emelt szintű angol nyelvi képzés 4 éves kódszám: 01
- emelt szintű német nyelvi képzés 4 éves kódszám: 02
- emelt szintű olasz nyelvi képzés 4 éves kódszám: 03
- általános tantervű képzés 4 éves kódszám: 04

Az **emelt szintű képzést** folytató osztályokban heti 5 órában tanítjuk az első (a választásnak megfelelően: angol, német, olasz) nyelvet, és heti 3 órában a második idegen nyelvet (angol, német, olasz). Az első idegen nyelv mellett a sikeres érettségi vizsga, továbbtanulás érdekében helyi tantervünk alapján magasabb óraszámban tanítjuk a magyar nyelv és irodalom, matematika, történelem tantárgyakat 11-12. évfolyamon. A képzésre való felvételnek nem feltétele az idegen nyelv ismerete. Azon tanulók jelentkezését várjuk, akik fokozott érdeklődést mutatnak a nyelvek iránt, kellő energiát képesek a nyelvtanulásra fordítani, emelt szintű érettségi vizsgát, középfokú nyelvvizsgát szeretnének szerezni. Az elmúlt évek nyelvvizsga eredményei igazolják a képzés sikerességét, közép- és felsőfokú nyelvvizsgásaink öregbítik hírnevünket.

A célnyelvi kultúra alaposabb megismerését szolgálja a tanórán kívüli keretben szervezett színházlátogatás, filmvetítés, ország ismerettel kapcsolatos programok, kirándulások.

Az **általános tantervű képzést** azoknak ajánljuk, akik még nem rendelkeznek határozott elképzelésekkel az érettségi vizsgát követően. Az osztályba felvett tanulók angol és német nyelvet tanulnak. A kötelező érettségi vizsgatárgyak (magyar nyelv és irodalom, matematika, történelem, idegen nyelv) óraszámát helyi tantervünkben megnöveltük, ezzel is támogatva az érettségire való felkészülést, továbbtanulást.

A felvételi eljárás menete

A felvétel a tanulmányi pontok alapján történik, melyeket a magyar nyelv és irodalom tantárgy átlaga, a történelem, matematika és a tanult idegen nyelv 5. 6. 7. osztályos év végi és a 8. osztály félévi osztályzatai képeznek.

Iskolánkról néhány szóban:

Gimnáziumunk 1951-ben kezdte meg működését a városban. Képzési kínálatunkat folyamatosan az igényekhez igazítva alakítottuk ki. Elsődleges célunk a széles és szilárd alapműveltség kialakítása, felkészítés az érettségi vizsgára, felsőoktatásban való helytállásra.

Az intézmény helyi tantervében kiemelten fontos szerepet tölt be az idegen nyelvi képzés mellett az *informatikai műveltség* megalapozása, szélesítése. Ennek érdekében a 9-11. évfolyamon csoportbontásban, korszerűen felszerelt számítástechnika termekben zajlik az oktatás, amely kiegészül szakköri lehetőséggel. Valamennyi tanuló jól felszerelt számítástechnika tanteremben sajátíthatja el a számítógépek üzemeltetésének és a legelterjedtebb szoftverek használatának alapjait.

11. évfolyamtól a tanulók számára emelt szintű érettségire történő felkészítést kínálunk minden elméleti tantárgyból, illetve ICDL-vizsga lehetőséget helyben.

Az oktatási-nevelési program szerves része a művészeti nevelés, elsősorban ének-zene és rajz órákon, illetve szakköri foglalkozáson.

Intézményünk alapdokumentuma nem tartalmazza az integrált oktatás-nevelés feladatellátást.

Kollégium

Az intézmény valamennyi vidéki tanulónak kollégiumi elhelyezést biztosít 3 ágyas szobákban. Két szobánként önálló fürdőszoba áll rendelkezésre.

Fischer Mór Porcelánipari Szakképző Iskola

8440 Herend, Kossuth Lajos u. 146.
Tel: 88/523-287
E-mail: herendiszakkepzoiskola@herend.com
Honlap: www.herendiszakkepzoiskola.hu
Igazgató**:** Szomi Krisztina
Pályaválasztási felelős: Szomi Krisztina
OM azonosító szám: 037225
Technikai azonosító: 520025
Telephely kód: 001

Pályaválasztási rendezvények tervezett időpontjai:

Kérjük, hogy telefonon előtte érdeklődjenek! A pályaválasztási rendezvény regisztrációhoz kötött.

- 2023. november 22. 14.30 óra
- 2023. december 06. 14.30 óra

Induló oktatási formák: szakképző iskola

Iskolánk gipszmodell-készítő, kerámia- és porcelántárgy- készítő, valamint porcelánfestő szakmairányban, nappali iskolai rendszerben szakmai oktatás keretében képez tanulókat. A duális képzést szakképzési munkaszerződés keretében a világhírű Herendi Porcelánmanufaktúra Zrt. biztosítja.

Mindhárom szakmairány a művészi porcelán készítésének évszázados tudását foglalja magában. A Herendi Porcelánmanufaktúrában e művészi termékeket kizárólag kézzel formázzák és díszítik. A gipszmodell-készítők, a kerámia- és porcelántárgy- készítők, a porcelánfestők ügyes kezekkel, kiváló esztétikai érzékkel, türelemmel és alkotói vággyal igyekeznek szakmájukat elsajátítani.

Szakma	**Kerámia- és porcelánkészítő**			**A jelentkezés határideje**	**A beiratkozás feltétele**
	Szakma-irány	**Szakma azonosító száma**	**Időtartam**		
Szakmairány					
kreatív ágazat	Gipszmodell-készítő	4 0214 16 04	3 év	2024.02.21.	8. általános, pályaalkalmassági és egészségügyi alkalmasság
			2 év	2024.03.29.	érettségi, pályaalkalmassági és egészségügyi alkalmasság-
	Kerámia- és porcelántárgy-készítő	4 0214 16 04	3 év	2024.02.21.	8. általános, pályaalkalmassági és egészségügyi alkalmasság
			2 év	2024.03.29.	érettségi, pályaalkalmassági és egészségügyi alkalmasság
	Porcelánfestő	4 0214 16 04	3 év	2024.02.21.	8. általános, pályaalkalmassági és egészségügyi alkalmasság
			2 év	2024.03.29.	érettségi, pályaalkalmassági és egészségügyi alkalmasság

Jelentkezés módja*:*

- 8. osztály után központi felvételi eljárás keretében (KIFIR),
- érettségi után az iskola saját jelentkezési lapjának megküldésével (iskolától kérendő a szakkepzo.titkarsag@herend.com, herendiszakkepzoiskola @herend.com e-mail címről).

Felvételi:

A felvételi eljárás követelményei:

1. pályaalkalmassági követelményeknek megfelelés
2. egészségügyi alkalmassági vizsgálatok

1. *Pályaalkalmassági követelmények:*

- festés: csendélet,
- díszítő rajz készítése megadott mintalap alapján.
- mintázás (plasztilin anyag felhasználásával természeti formáról).

A rajz felvételi időpontja: 2024. március 6. (8. osztályosoknak)
2024 április 24. (érettségi után jelentkezőknek)
helye: **Herendi Porcelánmanufaktúra Zrt.**
Herend, Kossuth L. u. 140.

2. *Egészségügyi alkalmassági vizsgálat:* foglalkozás-egészségügyi vizsgálat orvosi beutalók alapján

Az elbírálás alapja az alkalmassági követelményeknek való megfelelés és a tanulmányi eredmény.

Orvosi szempontból kizáró okok a jelentkezőknél:

Porcelánfestő

- A végtagok fejlődési rendellenességei, amelyek a munkavégzést akadályozzák.
- Olyan szívbillentyű-hibák, melyeknél a beteg keringése nem tartható egyensúlyban, valamint szívműtét után 1/2 évig.
- Egyéb szervi szívbetegségekben a szívbeteggondozó véleménye szükséges.
- Májgyulladás, krónikus vesebetegségek.
- A kéz idült bőrbetegségei (ekcéma, stb.). Ismert "bizsu" érzékenység (fémek: réz, nikkel, króm, kobalt, oldószerek pl.: terpentin, stb.)
- Színtévesztés.
- A látásélesség zavarai +6, □6 dioptrián felüli szemüveg.

Gipszmodell-készítő, kerámia- és porcelántárgy- készítő

- Gyenge fejlettség és izomerő, a támasztórendszer és végtagok alakbeli és működési rendellenessége, betegsége, ortopéd szakorvos javaslata szerint.
- Minden szívbillentyű hiba, ingerképzési, vagy ingerületvezetési zavar esetén a kardiológus szakorvos javaslata szerint.
- Krónikus légzőszervi megbetegedések.
- A kéz idült bőrbetegségei (ekcéma).
- Vérszegénység.
- Idült májbetegségek.
- Rossz látásélesség.

Egyéb információk:

A szakmai oktatás jól felszerelt rajz-, és számítógéptermekben és a Herendi Porcelánmanufaktúra Zrt. tanműhelyeiben történik. A diákok angol nyelvet tanulnak, amelyet használhatnak munkavállalóként szakmai bemutatókon.

A Manufaktúra páratlanul gazdag szakkönyvtára tanulóink számára is nyitott, használható.
A sikeres szakmai vizsgát követően a Herendi Porcelánmanufaktúra Zrt. munkalehetőséget kínál a fiatal pályakezdőknek. A szakmai oktatás ideje alatt a bejárni nem tudó tanulóknak szállás elhelyezési lehetőségek: veszprémi központi kollégium, vagy a Manufaktúra Herend Szállóján (nem kollégium).

Várjuk azon jó kézügyességű tanulók jelentkezését, akik elhivatottságot éreznek a választott szakmairány iránt, és rendelkeznek olyan képességekkel, amelyek szükségesek ennek magas szintű elsajátításához.

A két éves szakmai oktatás csak a fenntartó által meghatározott létszám elérése esetén indul.

III. Béla Gimnázium, Művészeti Szakgimnázium és Alapfokú Művészeti Iskola

8420 Zirc, Köztársaság u. 9.
Tel: 88/414-449
E-mail: 3bela@bela-zirc.edu.hu

Honlap: www.3belazirc.hu

Igazgató**:** Balázsné Györek Zsuzsanna
Pályaválasztási felelős: Földváriné Lajtafalvi Katalin
OM azonosító: 037171
Telephelykód: 001

Intézményünk 2023. november 8-án 7:30-tól tartja nyílt napját óralátogatási lehetőséggel és tájékoztatókkal.
A művészeti szakképzés előkészítő foglalkozásai:
1. alkalom: 2023. december 15.
2. alkalom: 2024. január 19.
3. alkalom: 2024. január 26.
Az iskola honlapján folyamatosan frissítjük az információkat.

A központi írásbeli vizsga időpontja: 2024. január 20. 10:00 óra.

A szakmai alkalmassági vizsga időpontja: 2024. február 17. 10:00 óra.

Iskolánkban induló képzési formák:

I. GIMNÁZIUM

Kód	Megnevezése	Kimenete	Időtartam	A jelentkezés határideje	A beiratkozás feltétele
0001	Angol nyelvi előkészítő + emelt szintű angol nyelv	érettségi	5 év	2024.02.21.	8 általános
0002	Német nyelvi előkészítő + emelt szintű német nyelv	érettségi	5 év	2024.02.21.	8 általános

Nyelvi előkészítővel induló emelt szintű idegen nyelvi képzés
A tanulók a nyelvi előkészítő évfolyamon nagy óraszámban (heti 12 óra) tanulják az első idegen nyelvet (angol, illetve német), a második idegen nyelvet (heti 6 óra, német, illetve angol), valamint a digitális kultúra tárgyat (heti 4 óra). Ezen kívül matematikát, történelmet és testnevelést tanulnak.
A nyelvi előkészítő évfolyamot követően a tanulók emelt szintű angol nyelvi, illetve emelt szintű német nyelvi képzésben folytatják tanulmányaikat. Az első idegen nyelvóraszáma öt, a második idegen nyelvé három.

Felvétel a gimnáziumba
A gimnáziumba jelentkezők számára a felvételi vizsga az OH által szervezett egységes írásbeli felvételi vizsga magyar nyelvből és matematikából. Az OH által szervezett egységes írásbeli felvételi vizsgán az SNI tanulók 10 perc hosszabbítást kérelmezhetnek a szakvéleményben foglalt esetekben.

Általános iskolai eredmények figyelembevétele:
A „hozott" pontszámot a magyar nyelv, irodalom, történelem, idegen nyelv és matematika tantárgyakból a 8. osztály félévekor szerzett osztályzatok kétszeresének, valamint a 6. és 7. év végi osztályzatoknak az összege adja. (Ha az összes tárgy osztályzata jeles, akkor 100 pont.) Ha valamelyik osztályzat eltérő tanterv vagy mentesség miatt hiányzik, a meglévő osztályzatok átlagával helyettesítjük.

Felvételi rangsor:
A tanulmányi területre jelentkezőket az általános iskolai eredményekből számolt (hozott) pontszám és a központi írásbeli felvételi vizsgán elért pontszámok összege (összesen legfeljebb 200 pont) alapján rangsorolja az iskola.

Speciális értékelési szabályok
Pontegyenlőség esetén elsődlegesen a szerzett pontok alapján rangsorolunk, másodlagosan az iskola házirendjében meghatározott *sajátos helyzetű tanulók* előnyt élveznek.

Kollégiumi lehetőség
Kollégiumi elhelyezésre a Pápai SZC Reguly Antal Szakképző Iskola és Kollégium diákotthonában, korlátozott számban van lehetőség. A kollégiumból iskolánk tíz perc sétával, gyalogúton elérhető.

II. Művészeti Szakgimnázium:

Kód	Megnevezése	Kimenete	Időtar-tama	A jelentkezés határideje	A beiratkozás feltétele
0011	Képző- és iparművészeti munkatárs (4 0213 01) Festő szakirány	érettségi + Képző- és iparművészeti munkatárs (4 0213 01) Festő szakirány	4 + 1 év	2024.02.21.	8 általános
0012	Képző- és iparművészeti munkatárs (4 0213 01) Művészeti Grafikus szakirány	érettségi + Képző- és iparművészeti munkatárs (4 0213 01) Művészeti Grafikus szakirány	4 + 1 év	2024.02.21.	8 általános

Felvételi tudnivalók:

Alkalmassági vizsga

A vizsga tervezett időpontja: 2024. február 17. 10.00 óra

A vizsga részei:

1. Kompozíciós kreatív feladat. (kompozíciós és színérzék mérése)
2. Csendélet látványszerű megfestése (akvarell vagy tempera technikával, A/3-as méretben)
3. Tónusos rajz készítése (A/3-as méretben)
4. Otthoni munkák bemutatása, elbeszélgetés

A felvételizők az alkalmassági vizsgára a következő felszerelést hozzák magukkal:

A/3-as műszaki rajzlapok, ragasztó szalag vagy csipesz (a papír rögzítéséhez), 2B-s ceruza, radír, festék (tempera vagy akvarell), ecset, fekete toll, színes ceruza és 10 db otthoni munka.

A pótló alkalmassági vizsga tervezett időpontja: 2024. február 23. 14.00 óra.

Felvételi rangsor

A szakmai alkalmassági vizsgán megfelelt jelentkezőket az általános iskolai tanulmányi eredmények alapján rangsoroljuk.

Általános iskolai eredmények figyelembevétele

Az általános iskolai eredményekből számított pontszám a magyar nyelv, az irodalom, a történelem, az informatika és a matematika tantárgyból a 8. osztály félévekor szerzett osztályzatok kétszeresének és a 6. és 7. év végi osztályzatoknak az összege adja. (Ha valamennyi osztályzat jeles, 100 pont.) Ha valamelyik osztályzat eltérő tanterv vagy mentesség miatt hiányzik, a meglévő osztályzatok átlagával helyettesítjük. A képzésbe történő belépés további feltétele az egészségügyi alkalmasság, melyet a szülő nyilatkozattal igazol. A nyilatkozat szövege az iskola honlapján megtalálható. Kérjük a jelentkezéshez mellékelni szíveskedjenek!

Speciális értékelési szabályok

Pontegyenlőség esetén elsődlegesen az alkalmassági vizsgán szerzett pontok alapján rangsorolunk, másodlagosan az iskola házirendjében meghatározott *sajátos helyzetű tanulók* előnyt élveznek.

Kollégiumi lehetőség

Kollégiumi elhelyezésre a Pápai SZC Reguly Antal Szakképző Iskola és Kollégium diákotthonában, korlátozott számban van lehetőség. A kollégiumból iskolánk tíz perc sétával, gyalogúton elérhető.

III. Iskolánkról

- ✓ Tíz osztállyal működő intézményünkben a tanulókat támogató, családias légkör veszi körül.
- ✓ Kiemelkedő figyelemmel kísérjük az egyéni bánásmódot igénylő tanulókat. A fejlesztést igénylő tanulókkal fejlesztő pedagógus foglalkozik, tehetséges tanulóink pedig egyéni és kiscsoportos formában tehetséggondozáson vehetnek részt.
- ✓ A pályaválasztást pályaorientációs programokkal segítjük.
- ✓ Egészségvédő, és -megőrző foglalkozásokon védőnő és mentálhigiénés szakemberek foglakoznak a tanulókkal.
- ✓ Az ELTE Origó Nyelvi Centrum referencia iskolájaként tanulóink a nyelvvizsgára való felkészülést segítő gyakorlóanyagokhoz jutnak, és ingyenes próbanyelvvizsgákon kapnak visszajelzést tudásukról.
- ✓ Tanulóinknak változatos délutáni elfoglaltságot kínálunk.
  Az iskola épületében működő zeneiskolában a tanulóknak biztosított a hangszertanulás lehetősége.
- ✓ A mindennapos testnevelés keretei között változatos sportköri foglalkozások közül választhatnak tanulóink. A sportolási lehetőségeket a szomszédos sportpálya, kültéri edzőpark és tanuszoda színesítik.
- ✓ Alkalmanként, szervezett színház- és kiállítás-látogatásokon, valamint Zirc és Veszprém kulturális rendezvényein is részt vehetnek a tanulók.
- ✓ Az iskolai Diákönkormányzat tevékenységei: az önkéntesekből álló közösség alapvető célja, hogy tartalmas, jó hangulatú programokat szervezzen a tanév során. A kultúraközvetítő és közösségépítő diákkezdeményezések népszerűek, ugyanakkor helyet kap a környezettudatos gondolkodás is. Néhány kiemelt esemény: Halloween buli, ajándékkészítő workshop, adventi programok, „ronda karácsonyi pulcsi" verseny, iskolabál megszervezése, tavaszi videós workshop, humoros és laza diáknap, csapatépítő kirándulás, papírgyűjtési akció. A sokoldalú és kreatív tapasztalatszerzés, például az igényes dekorációkészítés, a programszervezés elsajátítása, jól kiegészíti a tanulási folyamatot.

Kisalföldi ASzC Batthyány Lajos Mezőgazdasági és Élelmiszeripari Technikum, Szakképző Iskola és Kollégium

8500 Pápa, Külső-Veszprémi út 2.
Tel: 89/313-155, 89/313-406
Fax: 89/313-155
E-mail: info@mezopapa.hu
Honlap: www.mezopapa.hu
Igazgató: Gál Imre
Pályaválasztási felelős: Fehér Zsófia
OM azonosító szám: 030728
Telephely kód: 031

Iskolánk 1892-óta mezőgazdasági képzéseket folytat, 1970-től ez kiegészült élelmiszeripari képzésekkel. Mára megyénk egyetlen Agrárminisztériumi fenntartásában lévő szakképző intézménye.

Pályaválasztási rendezvényeink:

I. Pályaválasztási fogadóórát tartunk az iskolánkban, melynek tervezett időpontjai: 2023. 10.09. 16^{00}; 2023.12.04. 16^{00}; 2024.01.09. 16^{00}.

Helyszíne: az iskola konferenciaterme (8500 Pápa, Külső-Veszprémi u. 2.). Az iskola vezetése egy diavetítéssel egybekötött tájékoztatást ad iskolánk képzéseiről, szabadidős programjairól**.**

II. Nyílt napok: A nyílt nap azon rendezvény, melynek során délelőttönként az iskola mindennapjaiba lehet bepillantani. A nyílt napok idején a diákok és az érdeklődő szülők tanítási órákra és szakmai gyakorlati foglalkozásokra látogathatnak. Nagyobb hangsúlyt fektetünk a belső szakmai képzőhelyek megtekintésére, így például a tangazdaság, az élelmiszeripari-műhely, a gépész szaktantermek is nyitva állnak az érdeklődők előtt.

Tervezett időpontok 2023.11.15. és 2023.11.29. (8:00 – 12:30)

Iskolánk képzései

I. Technikum

Kód	Ágazat / **Szakma**	Kimenet	Időtartam	A jelentkezés határideje	A beiratkozás feltétele
0011	Mezőgazdaság és erdészet / **Mezőgazdasági gépésztechnikus**	érettségi + *mezőgazdasági gépésztechnikus*	5 év	2024. február 21.	8 általános, egészségügyi, pálya alkalmasság
0012	Mezőgazdaság és erdészet / **Mezőgazdasági technikus**	érettségi + *mezőgazdasági technikus*	5 év	2024. február 21.	8 általános, egészségügyi alkalmasság
0013	Mezőgazdaság és erdészet / **Kertésztechnikus**	érettségi + *kertésztechnikus*	5 év	2024. február 21.	8 általános, egészségügyi alkalmasság
0014	Élelmiszeripar / **Sütő- és cukrászipari technikus**	érettségi + *sütő- és cukrászipari technikus*	5 év	2024. február 21.	8 általános, egészségügyi alkalmasság

Technikumi képzéseink rövid ismertetése

A technikum négy évfolyamának elvégzése után, érettségi vizsga után előrehozott érettségit tesz, három tantárgyból (magyar nyelv és irodalom, történelem, matematika). Majd, az ötödik évfolyam elvégzése után, idegen nyelvből tesz vizsgát és a technikusi szakképesítés szakmai vizsgája lesz az ötödik érettségi tantárgy. Ez utóbbi vizsga emelt szintű érettséginek számít, ami lehetőséget biztosít az szakirányú továbbtanuláshoz. Így a 13. év végi sikeres vizsgák után két végzettséget igazoló bizonyítványt kap: érettségi bizonyítványt és technikusi végzettséget igazoló oklevelet.

MEZŐGAZDASÁG ÉS ERDÉSZET**;**
MEZŐGAZDASÁGI GÉPÉSZTECHNIKUS KIMENETTEL
(Tanulmányi terület kód: 0011)
Részt vesz az agrárágazati géprendszerek, gépek, berendezések, eszközök kiválasztásában, üzemeltetésében, karbantartásában és javításában. Felszántja a földet, előkészíti a magágyat, és elveti a magvakat. Kezeli a különböző betakarító gépeket, majd szállítóeszközzel szállítja a terményt.

MEZŐGAZDASÁG ÉS ERDÉSZET**;**
MEZŐGAZDASÁGI TECHNIKUS KIMENETTEL
(Tanulmányi terület kód: 0012)
A mezőgazdasági üzemek, gazdaságok közvetlen szervezésében, a gazdálkodás irányításában vesz részt. A mezőgazdasági technikus a **Növénytermesztés** és **Állattenyésztés** szakmairányokhoz kapcsolódó termesztési, tenyésztési, műszaki, gazdálkodási szakterületen önálló feladatokat végez és végeztet, munkacsoportokat irányít. Piackutatást és marketing munkát végez.

MEZŐGAZDASÁG ÉS ERDÉSZET;
KERTÉSZTECHNIKUS KIMENETTEL (Tanulmányi terület kód: 0013)
Az ágazatban **5 szakmairányra** lehet jelentkezni:

- Dísznövénytermesztő és virágkötő
- Zöldségtermesztő
- Gyümölcstermesztő
- Gyógynövénytermesztő és
- Parképítő és fenntartó technikus

ÉLELMISZERIPAR;
SÜTŐ- ÉS CUKRÁSZIPARI TECHNIKUS KIMENETTEL (Tanulmányi terület kód: 0014)
A sütő - és cukrászipari technikus sütőipari és/vagy cukrászipari üzemekben önállóan vagy mérnöki irányítással az élelmiszer alapanyagainak minőségi és mennyiségi átvételében, vizsgálatában, tárolásában, feldolgozásában, a félkész vagy késztermékek tárolási és csomagolási és forgalmazási munkáiban és ezek megszervezésében vesz részt.

II. Szakképző iskola

Kód	Szakma	Időtartam	A jelentkezés határideje	A beiratkozás feltétele
0021	**Mezőgazdasági gépész**	3 év	2024. február 21.	8 általános, egészségügyi, pálya alkalmasság
0022	**Gazda**	3 év	2024. február 21.	8 általános, egészségügyi alkalmasság
0023	**Kertész**	3 év	2024. február 21.	8 általános, egészségügyi, alkalmasság
0024	**Édességkészítő**	3 év	2024. február 21.	8 általános, egészségügyi alkalmasság
0025	**Pék**	3 év	2024. február 21.	8 általános, egészségügyi alkalmasság
0026	**Pék-cukrász**	3 év	2024. február 21.	8 általános, egészségügyi, pálya alkalmasság
0027	**Hentes és húskészítmény készítő**	3 év	2024. február 21.	8 általános, egészségügyi alkalmasság
0028	**Kistermelői élelmiszerelőállító**	3 év	2024. február 21.	8 általános, egészségügyi alkalmasság

A szakképző iskolai szakképzés hároméves. Az első év ágazati ismereteket adó képzés, az azt követő két évben duális képzés folyik, elsősorban szakképzési munkaszerződés keretén belül. Minden újonnan beiratkozó **diák szakmai ösztöndíjban** részesül a munkaszerződésének megkötéséig.

MEZŐGAZDASÁGI GÉPÉSZ (Tanulmányi terület kód: 0021)
A képzés alatt megtanulják a mezőgazdaságban alkalmazott munkagépek, önjáró betakarítógépek, mezőgazdasági rakodógépek előkészítését a működésre, beállítását az agrotechnikai követelményeknek megfelelő üzemeltetésre. A szakmai képzéshez tanműhelyeink, tangazdaságunk és az ott található erő- és munkagépek állnak rendelkezésre.

GAZDA (Tanulmányi terület kód: 0022)
A gazda képzésre jelentkezők **3 szakmairányból** választhatnak: **Állattenyésztő**, **Növénytermesztő** és **Lovász**. Célunk a szakmairánynak megfelelő szakismerettel, a kapcsolódó munkák végzéséhez szükséges elméleti, fizikai és gyakorlati felkészültséggel, vállalkozói tevékenységhez szükséges alapismeretekkel is rendelkező mezőgazdasági szakemberek képzése. A szakmai képzéshez iskolánk tangazdasága és korszerűen felszerelt szaktantermeink biztosítják a szükséges feltételeket.

KERTÉSZ (Tanulmányi terület kód: 0023)
A kertész feladata a zöldségnövények szaporítása, telepítése. A szőlő-, a gyümölcs- és a zöldségtermesztésben fizikai erőkifejtést is igénylő termelési tevékenység végzése, a tevékenység végzésével kapcsolatos gépek üzemeltetése, az előállított termékek betakarítása, tárolása és értékesítése. A szakmai képzéshez iskolánk tangazdasága áll rendelkezésre.

ÉDESSÉGKÉSZÍTŐ (Tanulmányi terület kód: 0024)
Az édességkészítő szakmunkás feladata az édesipari félkész- és késztermékek – cukorkák, desszertek, csokoládék – szakszerű, gazdaságos előállítása.

PÉK (Tanulmányi terület kód: 0025)
A pék képes sütőipari termék előállítására. A gyártás előkészítését követően a kenyerek és a péksütemények gyártásához tésztát készít, majd feldolgozza. Beállítja a sütési paramétereket és a terméket kemencébe helyezi. A készterméket megfelelő módon tárolja, minősíti és készíti elő szállításra.

PÉK-CUKRÁSZ (Tanulmányi terület kód: 0026)
A pék szakma mellett megtanulja a cukrászati készítményeket előállítását: teasüteményeket, hidegcukrászati készítményeket, bonbonokat, tortákat készít.

HENTES ÉS HÚSKÉSZÍTMÉNY KÉSZÍTŐ (Tanulmányi terület kód: 0027)
A Hentes és húskészítmény készítő feladata a vágóállatok szakszerű levágása, darabolása, csontozása, formázása, különböző termékek előállítása, csomagolása és értékesítése. A képzés gyakorlati hátterét élelmiszerlaborunk és a Pápai Hús Kft. biztosítja.

KISTERMELŐI ÉLELMISZERELŐÁLLÍTÓ (Tanulmányi terület kód: 0028)
A kistermelői élelmiszer előállító kistermelői viszonyok között gyümölcs-zöldség feldolgozására, szörpök készítésére, kézműves sörök, rövid italok előállítására, valamint házi állataink húsának feldolgozására, húsipari termékek gyártására képes. Falusi vendéglátási ismeretek elsajátítását (szállásadás, étkeztetés, programszervezés, mezőgazdasági termék előállítást) is biztosítjuk. A képzés során iskolánk tangazdaságában, tankonyhájában, tanéttermében végezzük a szakmai gyakorlati képzést.

Iskolánkba jelentkezni a felvételi jelentkezési lap kitöltésével lehet, amelyet az általános iskola küldi meg intézményünknek.

Az iskolába történő felvétel:
A képzéseinkre az általános iskolában szerzett év végi és félévi jegyek alapján lehet bekerülni. A figyelembe vett jegyek:

- **hatodik osztály év vége:** magyar nyelv, magyar irodalom, történelem, matematika, idegen nyelv, természetismeret
- **hetedik osztály év vége és nyolcadik osztály első félév vége:** magyar nyelv, magyar irodalom, történelem, matematika, idegen nyelv, biológia

A jegyeket összeadjuk (a hiányzó jegyeket (pl.: felmentés miatt) a szerzett jegyek átlagával pótoljuk), a diákokat sorrendbe állítjuk, a legmagasabb pontszámú diákokat vesszük fel.
Pontegyezőség esetén a tanulók közül a rangsor elkészítésénél előnyben kell részesíteni a halmozottan hátrányos helyzetű tanulót, ezt követően azt a jelentkezőt, akinek a lakóhelye, ennek hiányában tartózkodási helye az iskola székhelye, feladat ellátási helye szerinti járás területén található, illetve akinek sajátos helyzete azt indokolja.
A beiratkozás előtt orvosi alkalmassági, pék-cukrász és T kategóriás jogosítványhoz kötött szakma esetén pályaalkalmassági vizsgálat kötelező.

Kollégiumi lehetőség: Minden diákunknak biztosítunk elhelyezést. Kollégiumunk az iskola területén van. Étkezést a kollégium épületében működő konyha biztosít.
Intézményünk kiváló sportolási lehetőségekkel rendelkezik, 628 m2 –es tornaterem és sportpályák állnak a diákok rendelkezésére.

KISFALUDY SÁNDOR GIMNÁZIUM, KOLLÉGIUM ÉS ALAPFOKÚ MŰVÉSZETI ISKOLA

8330 Sümeg, Mártírok útja 1-3.
OM azonosító: 037167
Tel.: 87/550-010
E-mail: titkarsag@kisfaludy.hu
Internet-cím: www.kisfaludy.hu
Facebook: Kisfaludy Sándor Gimnázium, Sümeg
Intézményvezető: Szeidlné Lakos Éva

Pályaválasztási rendezvényeink (nyílt napok) időpontja:

2023.11.14. (kedd) 8.00 és 2023.11.28. (kedd) 8.00

A nyílt napokon való részvételi igényt október 25-től előzetesen lehet jelezni az iskola honlapján: www.kisfaludy.hu

Induló képzési formák:		
9/NY osztály		
0010	gimnáziumi képzés **angol nyelvi előkészítő** évfolyammal	(5 év)
0011	gimnázium - **emelt matematika** képzés angol nyelvi előkészítő évfolyammal	(5 év)
0012	gimnázium - **emelt történelem** képzés angol nyelvi előkészítő évfolyammal	(5 év)
9.A osztály		
0020	gimnáziumi képzés – **általános tanterv**	(4 év)
0021	gimnáziumi képzés – **digitális tagozat**	(4 év)

0010 Az ötéves **nyelvi előkészítő osztály** első évében a választott első idegen nyelvet heti 12 órában, a második idegen nyelvet heti 6 órában tanulják a diákok jól felkészült kollégáktól, nyelvvizsgáztató tanároktól. A megszerzett magas színvonalú nyelvtudás és a nyelvvizsga-bizonyítvány előnyt jelent a továbbtanulásnál és a munkába állásnál is.

0011 / 0012 Az osztály azon tanulói, akik szeretnének **emelt szinten matematikát, illetve történelmet** tanulni, már a nyelvi előkészítőben plusz órában foglalkoznak a tantárggyal, olyan kiegészítő ismeretekkel is megismerkednek, amelyek a felsőfokú tanulmányokhoz szükséges emelt szintű érettségire való felkészülést erősítik.

0020 Az **általános tantervű képzés** felkészít az érettségire, illetve a továbbtanulásra vagy szakmaválasztásra.

0021 A **digitális tagozaton** a digitális kultúra tantárgy egyes elemeit külön szaktanár oktatja. A tanulók elsajátíthatják a média világában használt speciális digitális ismereteket, és igény szerint emelt szintű informatikai tudást szerezhetnek.

A közép- és emelt szintű érettségi vizsgákra felkészülést külön foglalkozásokkal, **fakultációkkal** segítjük.

Több idegen nyelvet tanulhatnak diákjaink. Az **angol** mellett választható második idegen nyelv a **német**, harmadik nyelvként szakköri keretben pedig a **spanyol** vagy az **orosz nyelv**. A tanórákon túl nemzetközi projekteket szervezünk (utazás Angliába, Ausztriába, partneriskolai kapcsolat lengyel diákokkal), és vidám iskolai programokban (pl. nyelvi hét, Valentin-napi dalfordító verseny) vehetnek részt tanulóink.

A felvételi eljárás rendje:

Az iskola felvételi vizsgát nem tart, az elbírálás a hozott pontok alapján történik. A hozott pontokat a 7. osztály év végi és 8. osztály félévi jegyeinek átlagaként számoljuk (a magyar irodalom, magyar nyelv, történelem, matematika és a tanult idegen nyelv tantárgyakat figyelembe véve).

Mit kínálunk még?

támogató légkör	Odafigyelés, barátságos környezet.
angol, német, orosz, spanyol	Több idegen nyelvet is megismerhetnek tanulóink.
ingyenes próbanyelvvizsga	A nyelvvizsgára felkészítés során a diákok kipróbálhatják tudásukat iskolán belül, nyelvvizsgáztató tanárokkal.
külföldi projektek	eTwinning programok, partneriskola Lengyelországban
ökotudatosság	Ökoiskolaként környezetünk védelmére nevelünk.
idegenforgalmi ismeretek	Utazás és turizmus fakultációt választhatnak tanulóink, amelynek elvégzéséről tanúsítványt kapnak.
zenei képzés	Az intézményünk részeként működő zeneiskolában elkezdhetők vagy folytathatók a zenei tanulmányok színes hangszerválasztékban (furulya, fuvola, klarinét, oboa, szaxofon, hegedű, zongora). A zeneiskolai képzés segít felkészülni az ének-zene érettségi vizsgára, és egyes szakokon (pl. tanító, óvónő) a felvételin és a tanulmányok alatt is kamatozik az itt szerzett tudás.
díjak, kitüntetések	A kiemelkedő tanulmányi teljesítményt, tudományos munkát, pályázatokat, közösségi munkát oklevéllel, pénzjutalommal díjazzuk (**100 000 Ft az évfolyamelsőknek**).
szociális ösztöndíj	Havi rendszerességgel ösztöndíjat adunk a rászoruló 9. évfolyamos diákjainknak Sümeg Város Önkormányzatának anyagi támogatásával.
pályaorientáció	Pályaválasztást támogató programokat szervezünk.
sport	Jó sportolási és versenyzési lehetőségeket biztosítunk.
élmények	Vidám diákprogramok, aktív DÖK.
menza	Menzai ellátás az iskola épületében vehető igénybe.
kollégium	Biztonságos kollégium helyben, csak saját diákjainknak. Tanulószoba, internet-hozzáférés, fejlesztő foglalkozások, szaktanári segítség, sportolási lehetőségek állnak a diákok rendelkezésére. Kollégistáink aktív résztvevői koncerteknek, kulturális eseményeknek, vidám diákprogramoknak.

A jelentkezéssel kapcsolatos információk megtalálhatók **a gimnázium honlapján**: www.kisfaludy.hu.

Az iskolai életről képes beszámolók olvashatók a **Kisfaludy Sándor Gimnázium, Sümeg** facebook- oldalon.

MERRE TOVÁBB?

A GIMNÁZIUMI ÉRETTSÉGIVEL BÁRMELY ÚT NYITVA ÁLL!

KISFALUDY SÁNDOR GIMNÁZIUM, KOLLÉGIUM ÉS ALAPFOKÚ MŰVÉSZETI ISKOLA, 8330 SÜMEG, MÁRTÍROK ÚTJA 1-3.

Lóczy Lajos Gimnázium

8230 Balatonfüred, Ady Endre u.40.
OM azonosító: 037166
Tel, fax: 87/ 999-351
E-mail cím: igazgato@loczygimnazium.hu
Internet cím: www.loczygimnazium.hu
Igazgató: Duna Katalin

Pályaválasztási rendezvény időpontjai

2023. okt. 16. Nyílt délután 14.00-17.00
2023. nov. 9. Nyílt délután 14.00-17.00

Induló képzési formák:

Profil	Név	Kód	Felvehető
Angol-magyar tanítási nyelvű osztály	9. Kny	0011	16 fő
Német-magyar tanítási nyelvű osztály	9. Kny	0012	16 fő
Természettudományos specializációs osztály	9. Ny	0003	16 fő

Műszaki-informatikai specializációs osztály	9. Ny	0004	16 fő
Angol nyelvi specializációs osztály	9. C	0001	32 fő

Az osztályok jellemzése

0011./0012. kódszámú két tanítási nyelvű osztály: Öt éves képzés, amely a célnyelvből nyelvi előkészítő évvel indul. Az osztály fele angol, másik fele német célnyelvű. A nyelvi előkészítő évben magas óraszámban, heti 18 órában tanulják a célnyelvet. A tanulók a nyelvi előkészítő év után célnyelven tanulják a történelmet, célnyelvi civilizációt és a digitális kultúrát.

0003. kódszámú természettudományos specializációs osztály: Öt éves képzés, amely angol nyelvi előkészítő évvel indul. A nyelvi előkészítő évben heti 15 órában tanulják az angol nyelvet. A tanulók az ezt követő 9. évfolyamon biológia és kémia emelt szintű oktatásban részesülnek.

0004. kódszámú műszaki- informatikai specializációs osztály: Öt éves képzés, amely angol nyelvi előkészítő évvel indul. A nyelvi előkészítő évben heti 15 órában tanulják az angol nyelvet. A tanulók az ezt követő 9. évfolyamon informatika/ digitális kultúra és matematika emelt óraszámú oktatásban részesülnek.

0001. kódszámú angol nyelvi specializációs osztály: Négy éves, klasszikus, angol tagozatos gimnáziumi képzés. Az ide jelentkező tanulóknak rendelkezniük kell angol nyelvből előismeretekkel.

Mindhárom osztályunkban a felsőfokú továbbtanulásra való felkészítés a cél. Minden osztályunkban két idegen nyelvet kell tanulni. Tanulóinkat felső- és középfokú nyelvvizsgára készítjük fel. A 11. és a 12. évfolyamon továbbtanulási szándékaiknak megfelelően választhatnak emelt-, ill. középszintű érettségire felkészítő órákat két tantárgyból. A beiratkozáskor a tanulóknak nyilatkozniuk kell, hogy az angol, német, francia, orosz nyelvek közül melyiket szeretnék második idegen nyelvként tanulni.

Felvételi pontok számítása

Az intézménybe csak felvételi vizsgával lehet bekerülni. A felvételi pontok számítása a következő módon történik:

9.KNy osztályban:

- Központilag szervezett írásbeli felvételi vizsga magyar nyelvből kétszeres szorzóval 100 pont, matematikából 50 pont.
- Általános iskolából hozott pontok: általános iskolai hetedik osztály év végi és a nyolcadik osztály félévi érdemjegyei a következő tantárgyakból: matematika, magyar nyelv és magyar irodalom átlaga, történelem , egy idegen nyelv és egy

választott természettudományos tárgy (fizika, kémia, biológia, földrajz közül egy választható azzal a megkötéssel, hogy a 7. évvégi és a 8. félévi tárgy ugyanaz kell, hogy legyen). Maximum 50 pont.

Összesen 200 pont.

9.Ny osztályban:

- Központilag szervezett írásbeli felvételi vizsga magyar nyelvből 50 pont, matematikából kétszeres szorzóval 100 pont.
- Általános iskolából hozott pontok: általános iskolai hetedik osztály év végi és a nyolcadik osztály félévi érdemjegyei a következő tantárgyakból: matematika, magyar nyelv és magyar irodalom átlaga, történelem , egy idegen nyelv és egy választott természettudományos tárgy (fizika, kémia, biológia, földrajz közül egy választható azzal a megkötéssel, hogy a 7. évvégi és a 8. félévi tárgy ugyanaz kell, hogy legyen). Maximum 50 pont.

Összesen 200 pont.

9.C osztály

- Központilag szervezett írásbeli felvételi vizsga magyar nyelvből kétszeres szorzóval 100 pont, matematikából 50 pont.
- Általános iskolából hozott pontok: általános iskolai hetedik osztály év végi és a nyolcadik osztály félévi érdemjegyei a következő tantárgyakból: matematika, magyar nyelv és magyar irodalom átlaga, történelem , egy idegen nyelv és egy választott természettudományos tárgy (fizika, kémia, biológia, földrajz közül egy választható azzal a megkötéssel, hogy a 7. évvégi és a 8. félévi tárgy ugyanaz kell, hogy legyen). Maximum 50 pont.

Összesen 200 pont.

Pontazonosság esetén a 9.kny és 9.c osztály esetében a központilag szervezett magyar nyelv dolgozat pontszáma, 9.ny osztály esetén a központilag szervezett matematika dolgozat pontszáma adja a rangsort. További egyezés esetén a balatonfüredi általános iskolába járó tanulók előnyben részesülnek.

Szóbeli felvételi vizsgát nem tartunk.

Tájékoztatás a kollégiumi elhelyezésről

Intézményünk nem rendelkezik kollégiummal. Tanulóink a Szent Benedek Középiskola kollégiumában (Balatonfüred, Hősök tere 1.) igényelhetnek elhelyezést. A kérelmekről a Szent Benedek Kollégium dönt.

Szabadidős tevékenységek

Hasznos szabadidő tevékenységet kínál a tanulóknak az iskola diákszínpada, énekkara, sportköre, természetjáró köre, képzőművészeti alkotóműhelye.

Lovassy László Gimnázium
Lovassy-László-Gymnasium

8200 Veszprém, Cserhát ltp. 11.
OM azonosító: 037169
Tel: 88/566-360
E-mail cím: old@mail.lovassy.hu
Internet cím: www.lovassy.hu
Intézményvezető**:** Schultz Zoltán (schultz@mail.lovassy.hu)
Pályaválasztási felelős:
Pálffy Zoltán int.vez.helyettes (palffyzoltan@mail.lovassy.hu)
Németh Gabriella int.vez.helyettes (ngabi@mail.lovassy.hu)
Schindler László nemzetiségi int.egys. (sch@mail.lovassy.hu)

Felvételi tájékozódási lehetőségek:

Az iskola a 2024/2025-ös tanévre történő beiskolázásról tájékoztatót tart szülőknek és diákoknak:

2023. november 7-én (kedd) 17.00-kor
2023. november 22-én (szerda) 17.00-kor

Előtte **14.15-től a Nyitva van az aranykapu** rendezvényen a **diákönkormányzat** várja a tanulókat, hogy bemutassa a **tanórán kívüli lehetőségeket, a diákéletet,** majd **15.00 és 16.45 között a tanulók foglalkozásokat látogathatnak.** A foglalkozásokra a diákok az iskola honlapján regisztrálhatnak október végén.

A legfontosabb információk elérhetők a www.lovassy.hu oldalon a felvételi menüpontban, az írott tájékoztatók, videók közvetlenül itt: http://web.lovassy.hu/felveteli/felveteli-dokumentumok/

Induló képzési formák:

- matematika emelt szintű képzés (1+4 évfolyamos) : kódszám: 0001
- német nemzetiségi képzés (1+4 évfolyamos) : kódszám: 0002
- kiemelt angol nyelvi képzés (1+4 évfolyamos) : kódszám: 0003
- informatika emelt szintű képzés (1+4 évfolyamos) : kódszám: 0004
- általános tantervű képzés (1+4 évfolyamos) : kódszám: 0005

Matematika emelt szintű képzés (kódszám: 0001)
Ezt a képzési formát azoknak a diákoknak ajánljuk, akik fokozottan érdeklődnek a matematika iránt, és magas szinten kívánnak ezzel a tárggyal foglalkozni. Ötven éve működik a Lovassy László Gimnáziumban matematika tagozat. A tagozatról szinte mindenki első lépésben jut be egyetemekre, nem csak a matematika felvételi esetén. A matematika, fizika tanári, matematikus, fizikus, műszaki és közgazdasági, pénzügyi, orvosi pályára készülőknek javasolható, hogy ebbe az osztályba jelentkezzenek. A képzés nyelvi előkészítő évfolyammal indul.
Erre a képzési formánkra a 2024/2025-ös tanévre 32 tanuló felvételét tervezzük.

Német nemzetiségi képzés (kódszám: 0002)
A bekerülés feltétele az alapvető kommunikációt biztosító német nyelvtudás, melyet írásbeli és szóbeli felvételi vizsgán kell bizonyítani. Azok a diákok is bátran jelentkezhetnek erre a tagozatra, akik nem nemzetiségi származásúak, de szeretnének kiemelkedő szinten megismerkedni az EU legerősebb gazdaságú országának nyelvével, és megfelelő német nyelvismerettel rendelkeznek. A német nyelv és irodalom mellett német nyelven tanulják a diákok a történelmet, a földrajzot, az ének-zenét, az állampolgári ismereteket valamint a népismeretet is. Az itt tanulók megismerik a magyarországi német nemzetiség szokásait, kultúráját. Segítséget nyújtunk ahhoz, hogy a tanulók kijussanak német nyelvterületre. Ehhez ösztöndíjak is lehetőséget biztosítanak. Sikeresen szerepelnek a diákjaink a DSD-vizsgán, amely nyelvi felvételi mentességet biztosít német egyetemeken. A tanulók továbbtanulási lehetősége minden irányban biztosított. A képzés nyelvi előkészítő évfolyammal indul.
Erre a képzési formánkra a 2024/2025-ös tanévre 28 tanuló felvételét tervezzük.

Kiemelt angol nyelvi képzés (kódszám: 0003)
Ezt a képzési formát azoknak a diákoknak ajánljuk, akik az általános iskolai tanulmányaik alatt szívesen foglalkoztak az angol nyelv tanulásával. Az elért nyelvtudást a szóbeli felvételi vizsgán kell bizonyítani. A képzés nyelvi előkészítő évvel indul, az ide jelentkező diákok első idegen nyelve az angol nyelv lesz. A képzés célja, hogy a már alapfokon megszerzett angol nyelvtudást emelt óraszámban mélyítse el. Megismerik a tanulók az adott nyelvterület történelmi és kulturális értékeit is. Ezen a képzési formánkon is lehetőség nyílik arra – a biztos nyelvismeret megszerzése mellett –, hogy bármelyik felsőfokú oktatási intézménybe való bejutáshoz eredményesen készüljenek fel tanulóink. A képzés nyelvi előkészítő évfolyammal indul.
Erre a képzési formánkra a 2024/2025-ös tanévre 16 tanuló felvételét tervezzük.

Informatika emelt szintű képzés (kódszám: 0004)
A specializáció célja, hogy az érdeklődő fiatalokat felkészítse az informatika szakszerű alkalmazására, kortársaikkal szemben ezen a téren előnyt biztosítva számukra. A digitális kultúra tantárgy keretében elsajátítják a hardver és a programozás alapjait, megismerik az elterjedt operációs rendszereket, hálózatokat és az alapvető alkalmazói programok használatát. Ehhez az iskola korszerű technikai feltételeket biztosít. A képzés során együttműködünk a Pannon Egyetem Műszaki Informatikai Karával. Tanulóink kiemelkedő eredményeket érnek el az informatika versenyeken, és a végzett diákok szinte kivétel nélkül valamelyik felsőoktatási intézményben tanulnak - nagy számban informatika vagy programozó matematikus szakon. A továbbtanulás elősegítése érdekében külön csoportban, illetve 11. és 12. évfolyamon magasabb óraszámban, emelt szinten tanulják a matematikát is. A képzés nyelvi előkészítő évfolyammal indul.
Erre a képzési formánkra a 2024/2025-ös tanévre 30 tanuló felvételét tervezzük.

Általános tantervű képzés (kódszám: 0005)
Ezt a képzést azoknak a diákoknak ajánljuk, akik általános iskolai tanulmányaik végére még nem kötelezték el magukat egyetlen tárgy emelt szintű tanulása mellett sem. A tanulmányaikat a diákok nyelvi előkészítő évfolyammal kezdik, ahol két idegen nyelvet és digitális kultúrát tanulnak magas óraszámban. A 11. és 12. évfolyamon lehetőségük lesz két szaktárgyból a különböző felsőoktatási irányokba való továbbtanuláshoz szükséges emelt szintű érettségikre felkészülni.
Erre a képzési formánkra a 2024/2025-ös tanévre 16 tanuló felvételét tervezzük.

Általában a nyelvi előkészítővel induló képzéseinkről
Minden képzésünk nyelvi előkészítő évvel indul. A nyelvi előkészítő évben a diákok magas óraszámban tanulnak két idegen nyelvet, illetve a digitális kultúra tantárgyat. A speciális képzések a következő évfolyamon kezdődnek. Első idegen nyelvként az általános iskolában tanult nyelvet (angol, német) tanulják, heti 10 órában, míg második idegen nyelvként a német nemzetiségi osztályban angolt tanulnak a diákok, a többi osztályban a német, angol, francia és spanyol nyelvet választhatják, heti 8 órában. A diákok csoportokba sorolását a második idegen nyelv esetén az intézményi lehetőségek és a felvételin elért eredmények figyelembevételével tesszük meg. Valamennyi képzési formánkon lehetővé válik két idegen nyelv emelt szintű elsajátítása.
Diákjaink nagy számban szereznek két nyelvvizsgát, melyek közül az egyik szinte minden végzős diák esetében felsőfokú. A nyelvi képzés kiemelkedően eredményes az iskolában. Az elmúlt években az egy végzősre jutó nyelvvizsgák száma 1,65 körül mozgott, legalább egy felsőfokú nyelvvizsgát a diákok 90%-a szerzett.
A 11. és 12. évfolyam minden képzési formánk esetén - a specializációnak megfelelő tantárgyak emelt óraszámú tanulása mellett -, további tárgyak emelt szintű csoportokban való tanulásával biztosítjuk az emelt szintű érettségikre történő felkészülést. Így a képzési formától függetlenül, minden osztályban biztosított a különböző felsőoktatási tovább lépéshez a felkészülés.

Felvételi pontszámításunk
A jelentkezők közül a hozott és szerzett pontok összesítése után választjuk ki a legjobbakat.
A hozott pontokat (max. 60 pont) a 7. év végi és a 8. félévi jegyekből számítjuk:
- magyar nyelv és magyar irodalom átlaga (max. 10 pont),
- matematika (max. 10 pont),
- történelem (max. 10 pont),
- fizika (max. 10 pont),
- idegen nyelv (max. 10 pont),
- biológia, földrajz és kémia közül egyik, azzal a megkötéssel, hogy a 7. év végi és a 8. félévi tárgy ugyanaz kell, hogy legyen (max. 10 pont).

Így az általános iskolából maximum 60 pontot hozhatnak a diákok.

A jelentkező diákoknak központi írásbeli felvételi vizsgát kell tenniük anyanyelvből és matematikából 2024. január 20-án (szombaton) 10 órától. A német nemzetiségi tagozatra jelentkezőknek a matematika feladatsoron kívül az iskola által összeállított német feladatsort kell megírniuk 2024. január 22-én (hétfőn) 10 órától. A német nemzetiségi és a kiemelt angol nyelvi képzésre szóbeli vizsgát is tartunk német illetve angol nyelvből (2024. március 4-én, 5-én, 6-án). A felvételi vizsgákon összesen 140 pont szerezhető, így az összpontszám maximuma 200 pont lehet.

Az írásbeli felvételi vizsgára 2023. november 30-ig kell jelentkezni abban a középiskolában, ahol azt a diák szeretné megírni. **A német feladatsor megírására csak iskolánkban van lehetőség, jelentkezni november 30-ig** kell a Lovassyba elküldött

jelentkezési lapon**.** A jelentkezési lapok elérhetők az iskola honlapján, a központi írásbelikre emellett elektronikusan is lehetőségük van.

A **felvételi eljárásban a 6 és 8 évfolyamos gimnáziumok** 8. évfolyamos **diákjainak is részt kell venniük**, ha a tanulmányaikat a Lovassy László Gimnáziumban szeretnék folytatni. A felvételin kívüli átvételüket a 8. évfolyam után nem támogatjuk.

A jelentkezési lapon akár mindegyik képzési formánk megjelölhető. *Kérjük, hogy az iskolánkon belül megjelölt képzési formákat a kívánt sorrendben (pl. 1. matematika specializáció, 2. kiemelt angol nyelvi képzés, 3. informatika specializáció) pontosan tüntessék fel.* A Felvételi Központhoz küldött adatlapon több intézmény is jelölhető. Az adatlapokat utólagosan is lehet módosítani, mindezek ellenére érdemes alaposan átgondolni a döntést, az adatlap kitöltése előtt.

Felhívjuk a figyelmet arra, hogy a felvételi eljárás során, új képzési forma felvételét az adatlapok módosításakor nem támogatjuk, így minden – a tanuló és szülők számára elképzelhető – képzési irányt, már az eredeti tanulói adatlapon is jelöljenek meg.

Néhány szó az iskoláról:

A Lovassy László Gimnázium Veszprém város legrégibb középiskolája. A jogelőd Piarista Gimnáziumot 1711-ben alapította gróf Volkra Ottó János veszprémi püspök. Intézményünk az elmúlt 300 évben mindig meghatározó szerepet játszott a város, a régió szellemi életében. A Veszprém Megyei Jogú Város Önkormányzata által Pro Urbe díjjal kitüntetett iskolát ma is az ország egyik legjobb gimnáziumaként tartják számon.

Iskolánk leginkább azzal vált országos hírűvé, hogy az itt tanuló fiatalok jó eséllyel pályáznak a legnagyobb presztízsű egyetemekre, és ott megállják helyüket. A nálunk érettségizett diákok biztos szaktárgyi tudással, megbízható nyelvismerettel vághatnak neki a felsőfokú tanulmányoknak. Kiemelkedően szerepelnek diákjaink országos tanulmányi versenyeken is.

Iskolánk sikeresen pályázott a Tehetséggondozó középiskola címre, Kiváló érettségiztető vizsgahely. A Semmelweis Egyetem iskolánkat partneriskolájává fogadta annak elismeréseként, hogy hosszú időn keresztül a Semmelweis Egyetem legkiválóbb hallgatóit adó oktatási intézmények egyike volt. A Budapesti Műszaki és Gazdaságtudományi Egyetem a Lovassy László Gimnázium részére az Elismert Tehetségforrás Iskola kitüntető elismerést adományozta. Iskolánk a Nemzeti Orvosbiológiai Alapítvány Nemzeti Tudósképző Akadémia programjának területi képzési központja. A kiemelkedően eredményes természettudományos képzés színvonalának megőrzését segíti, hogy együttműködünk a Pannon Egyetem Műszaki Informatikai Karával és Mérnöki Karával.
Az iskola épülete komfortos, barátságos környezetet biztosít az ide járó több mint 600 diáknak. Tornacsarnok, tornaterem, konditerem, dráma, biológia, kémia, földrajz, rajz, fizika szaktantermek, a fizika és kémia labor, 4 informatika terem biztosítja az oktatás-nevelés kiváló tárgyi feltételeit.

A magas színvonalú tanulmányi munka mellett – a 2007-re teljesen megújult, tornacsarnokkal bővített épületben, valamint a 2023-ban átalakított iskolai udvaron – élénk diákélet zajlik. Kiemelkedő a Lovassyban a művészeti nevelés és a sportélet is.
Diákjaink életében fontos szerepet tölt be a tanulás, elég idejük marad azonban a kikapcsolódásra is (Csipetke (elsősavató), Lovassy-napok, túramozgalom, éjszakai röplabda stb.). A dunántúli középiskolák legrangosabb, kétévente megrendezett művészeti fesztiválján, a keszthelyi Helikoni Ünnepségeken hat alkalommal volt a Lovassy László

Gimnázium a legeredményesebb középiskola. A kulturális élet terén elért eredményeik bizonyítják, hogy a mindennapos szakköri munkától a nagyobb rendezvényekig diákjaink szívesen vesznek részt ebben a munkában is. A tömegsportban résztvevők mellett a versenyszerűen sportolókat is támogatni tudjuk mindennapi munkájukban. Az iskola csapatai és egyéni versenyzői rendszeres résztvevői a diákolimpiák országos döntőinek.

A Lovassy László Gimnázium Erasmus+ akkreditált intézmény. Ez lehetővé teszi, hogy diákjaink és tanáraink rendszeresen, nagy számban vegyenek részt nemzetközi projektekben, továbbképzéseken.

Úgy látjuk, hogy az eredményességben nagy szerepe van a komplex nevelésnek, annak, hogy sokszínű képzési kínálatunk van, a tanulóink számára a tudás érték. **Az iskolai életünkben meghatározó a pedagógusok, szülők és diákok együttműködésén alapuló munkavégzés, a sokszínűség elfogadása, a befogadó, toleráns légkör.**

Iskolánkba várjuk mindazon nyolcadik osztályos diákokat, akik számára emelt szintű képzéseinken, egészséges versenyszellem mellett, tanáraikkal és diáktársaikkal együttműködve a tudás megszerzése érték, valamint szeretnének egy befogadó, sokszínű közösség tagjai lenni.

További, az iskolai élet terén fontos információk megismerése érdekében látogassák meg a Lovassy László Gimnázium honlapját, a **www.lovassy.hu** címen.

Amennyiben az iskolai honlapon elérhető tájékoztatókban található információk mellett további kérdéseik vannak, azt feltehetik az old@mail.lovassy.hu címen (kérjük a tárgyban tüntessék fel, hogy középiskolai felvételi), vagy megbeszélhetik az intézményvezetővel (Schultz Zoltán +36308114588), a helyettes kollégákkal (Pálffy Zoltán +36308114271, Németh Gabriella +36308114388), a német nemzetiségi képzés esetén az intézményegység vezetővel (Schindler László +36703328421).

Magyar-Angol Tannyelvű Gimnázium és Kollégium

8220 Balatonalmádi, Rákóczi u. 39.

OM azonosító: 037165

Tagozatkód: 0001

Tel.: 88/594-340,88/438-888

E-mail cím: info@kettannyelvu.hu Internet cím: www.dlsb.hu

Mb. intézményvezető: Dr. Tófalvi Renáta

PÁLYAVÁLASZTÁSI TÁJÉKOZTATÓ

I. Iskolánkban induló képzés típusa:

Az iskolában 5 évfolyamos magyar-angol két tanítási nyelvű gimnáziumi képzés folyik.

II. A képzés rövid ismertetése:

2 osztály indul, összesen 68 tanulóval.

Második idegen nyelvként választhatók: német, olasz és spanyol nyelv.

9.kny évfolyamon heti 18 órában angol nyelvi alapozás történik. 9. évfolyamtól angolul tanulják a matematikát, a történelmet, a biológiát és a célnyelvi civilizációt.

Emelt szinten tanulható tantárgyak: matematika, magyar nyelv és irodalom, történelem, fizika, biológia, digitális kultúra, kémia, német-, olasz-, spanyol nyelv.

A tanulmányi idő befejeztével két tannyelvű érettségit kötelező tenni, melynek során kötelező angol nyelvből és még 2 tantárgyból angolul érettségizni. Az angol nyelvi érettségi eredményétől függően felsőfokú nyelvvizsgát szerezhetnek tanulóink.

A 2. idegen nyelvből diákjaink többsége közép- vagy felsőfokú nyelvvizsgával rendelkezik.

Az intézmény felsőfokú továbbtanulásra készíti fel a diákokat, amely elősegíti hazai és külföldi egyetemekre való bejutásukat.

A továbbtanulási arány 90% feletti.

Az iskola 150 fős kollégiummal rendelkezik. A kollégiumi felvétel 1évre szól.
Felvételt nyerhet minden olyan tanuló, akinek a napi bejárása a távolság miatt megoldhatatlan.

Tanulóink számára nemcsak a színvonalas tanórákon biztosítjuk tehetségük kibontakozásának, kibontakoztatásának lehetőségét, hanem változatos és gazdag tartalmú tanórán kívüli tevékenységek sorozatával is: tantárgyi szakkörök, múzeumi foglalkozások, versenyfelkészítés. Természetesen arra is figyelünk, hogy hasznos kikapcsolódási programokkal lehetővé tegyük diákjaink mentális és testi egészségének megőrzését: drámajáték, filmklub, sportfoglalkozások.

A diákönkormányzat és a szülői munkaközösség is nagyon aktív kezdeményezője és szervezője a különböző mentálhigiénés, egészségmegőrző programoknak. Intézményünkben minden diák, szülő és tanár fontosnak tartja ezeket a közös rendezvényeket, amelyek egyedülállóan családiassá teszik iskolánkat.

Rendszeresen részt veszünk pályázatokon. Külföldi tanulmányutakat, fejlődési lehetőséget biztosítunk diákjainknak.

III. Felvétel a gimnáziumba:

Az iskolába a 8. osztályos tanulók jelentkezhetnek.

Az általános felvételi eljárás keretében megírt egységes írásbeli vizsga alapján vesszük fel a tanulókat. Angol nyelvtudás nem feltétel.

Az egységes követelmények szerint szervezett felvételi írásbeli vizsgára a tanulóknak közvetlenül a vizsgát szervező intézménybe kell jelentkezniük az általános iskolákban beszerezhető jelentkezési lapon.

Pontszámítás:

A központi kompetencia-alapú írásbeli vizsga két részből áll: 45 perces feladatsor magyarból és 45 perces feladatsor matematikából. Az írásbeli vizsgán a két tárgyból maximum **100** pontot lehet szerezni. Ehhez adódik hozzá az általános iskolából hozott maximum **25** pont, melyet a következők szerint számolunk: összeadjuk a 7. év végi és a nyolcadik év félévi osztályzatait az alább felsorolt tantárgyakból, majd a kapott összeget megfelezzük.

· magyar nyelv és magyar irodalom jegyeinek átlaga,
· történelem,
· matematika,
· a tanult idegen nyelv,
· egy a tanuló által választott természettudományos tantárgy (biológia, fizika, kémia)

Így összesen maximum 125 pontot lehet szerezni.

A fentiek szerint szerzett pontok csökkenő sorrendje adja a jelentkezők rangsorolását. Pontazonosság esetén az írásbeli vizsgákon szerzett magasabb pontszám előnyt élvez a rangsorban.

Amennyiben a rangsorban továbbra is egyezőség áll fenn, a következőket sorban követve állapítjuk meg a felvételiző végső rangsorszámát:

1. A halmozottan hátrányos helyzetű tanulót;
2. Balatonalmádi lakóhellyel rendelkező felvételizőt;
3. Azt a tanulót, akinek testvére az iskolával jelenleg is tanulói jogviszonyban áll;
4. Azt a tanulót, akinek testvére az iskolának diákja volt, előnyben részesítjük

Tanulmányi versenyek, nyelvvizsgák eredményeit a felvételi eljárásban nem áll módunkban figyelembe venni.

Nyíltnap: 2023. november 14. (kedd) délelőtt
Írásbeli felvételi időpontja: 2024. január 20. (szombat) 10:00 óra
Írásbeli pótlófelvételi időpontja: 2024. január 30.(hétfő) 14:00 óra

IV. Felvételi jelentkezési határidő:

A Magyar-Angol Tannyelvű Gimnázium és Kollégiumba a felvételi jelentkezési lapokat, a bárhol megírt központi írásbeli felvételi eredményének csatolásával **2024. február 21-ig** továbbítják az általános iskolák.

MAGYAR MÁLTAI SZERETETSZOLGÁLAT DEVECSERI SZAKKÉPZŐ ISKOLA

Tel: 06-30/ 328-6731
E-mail: szakiskola.devecser@maltai.hu
Honlap: http://maltaiszakiskola-devecser.hu
Igazgató: Kovács Éva
Pályaválasztási felelős: Sztolarikné Horváth Nikolett
OM azonosító szám: 202518
Telephely kód: 002

Szakképző Iskolánk képzési formái:

Megnevezés	Kimenet	Időtartam	A beiratkozás feltétele
Gyermek és ifjúsági felügyelő (0007)	4 0922 22 01	3 év nappali 2 év felnőttek szakmai képzése	8 általános, Foglalkozás-egészségügyi, alkalmasság
Szociális ápoló és gondozó (0007)	4 0923 22 03	3 év nappali 2 év felnőttek szakmai képzése	8 általános, Foglalkozás-egészségügyi, és pályaalkalmasság
Alapápolási munkatárs (0010)	4 0913 03 12	3 év nappali 2 év felnőttek szakmai képzése	8 általános, Foglalkozás-egészségügyi alkalmasság
Divatszabó (0009)	4 0723 16 03	3 év nappali 2 év felnőttek szakmai képzése	8 általános, Foglalkozás-egészségügyi alkalmasság
Hegesztő (0001)	4 0715 10 08	3 év nappali 2 év felnőttek szakmai képzése	8 általános, Foglalkozás-egészségügyi, és pályaalkalmasság
Ipari gépész (0001)	4 0715 10 09	3 év nappali 2 év felnőttek szakmai képzése	8 általános, Foglalkozás-egészségügyi alkalmasság
Épület- és szerkezetlakatos (0001)	4 0732 10 03	2 év felnőttek szakmai képzése	8 általános, Foglalkozás-egészségügyi alkalmasság
Burkoló (0011)	4 0732 06 03	2 év felnőttek szakmai képzése	8 általános, Foglalkozás-egészségügyi alkalmasság
Szigetelő (0011)	4 0732 06 13	2 év felnőttek szakmai képzése	8 általános, Foglalkozás-egészségügyi alkalmasság
Műhelyiskola • Segédgondozó • Lakástextil készítő • Fémipari gyártáselőkészítő • Vízszigetelő • Hő- és hangszigetelő		**6-24 hónap**	**Részszakma megszerzésének lehetősége**
Dobbantó program		1 év alapfokú végzettség	Az általános iskolai végzettséggel nem rendelkező, 15. életévüket betöltött fiatalok számára.

Felvétel a szakképző iskolába:

A jelentkezés az általános felvételi eljárás szabályai szerint történik. A szakképző iskolai évfolyamra jelentkezők számára *felvételi vizsgát nem tartunk,* felvételi *sorrend*et *a felső tagozatos tanulmányi eredmények alapján* állítunk. A beiratkozás feltétele az egészségügyi alkalmasság, és a pályaalkalmassági követelményeknek való megfelelés.

Nyílt napok időpontjai:

2023. 10.10	Pályaválasztási és szakmabemutató nap (Veszprém**)**
2023. 10.25	Szakmai nap
2023. 11.17	Pályaorientációs nap az Ajkai Eötvös Lóránt – Kossuth Lajos Általános Iskolában
2023. 11.21	Pályaorientációs szülői értekezlet az Ajkai Eötvös Lóránt – Kossuth Lajos Általános Iskolában
2023. 11.29	Nyílt Nap: Iskolánk bemutatkozása, képzéseink bemutatása, a helyi gyakorlati helyek meglátogatása (8460, Devecser, Damjanich u. 1.)
2024. 01.10	Nyílt Nap: Lehetőség nyílt órák látogatására (8460, Devecser, Damjanich u. 1.)

Minden egyéb igény esetén rugalmasan tudunk programokat szervezni az érdeklődő tanulók szülők számára.

Egyéb információk:

Iskolánk képzési palettájának erőssége, hogy tanulóink számára lehetőség nyílik a továbbtanulásra és a munkába állásra egyaránt, ebből következően a ma még bizonytalanok is megtalálhatják számításukat a későbbiekben. A lényeg a tanulói érdeklődés az adott szakterület iránt.
Iskolánk családias légkörű, a belvárostól és buszpályaudvartól pár percre található.

Az iskolával kapcsolatban bővebb tájékoztatás található iskolánk honlapján:
http://maltaiszakiskola devecser.hu és
Facebook oldalán:
https://www.facebook.com/devecseriszakkozepiskola

A Szakképző Iskola választásának előnyei:

- A szakképző iskolában **szakember** képzés folyik.
- Először **ágazatot választasz**, amivel 1 évig ismerkedsz, 9. évfolyam után történik a szakmaválasztás.
- Általános **szakképzési ösztöndíjat** kapsz 1 évig, ami a minimálbér 10%-a (jelenleg 16.100 Ft).
- Az ösztöndíjat a **szakképzési munkaszerződés** váltja fel, vagyis a tanulás mellett már lesz jövedelmed, legalább a minimálbér 60%-a.
- 2 évig tanulhatod a szakmát, elsősorban vállalati körülmények között, duális képzés keretében. (**Duális képzés** = a képzés helyszíne elsősorban vállalatoknál, vállalkozóknál lesz, ahol a szakma elsajátítása történik.)
- A duális képzőhelyekkel való munkaszerződések megkötésében **iskolánk segítséget nyújt**.

1. Gépészet ágazat

A technikai és technológiai fejlődés következtében egyre nagyobb számban van szükség jól képzett műszaki szakemberekre. A műszaki terület szakmái esetén *a képzés első részében közös műszaki alapozó oktatásban vesznek részt a tanulók*. Ez átjárhatóságot biztosít a különböző szakmaterületek között.
A képzések villamos- és, gépészeti alapismeretekre épülnek.
A közös műszaki alapozás során a tanulók azokat az ismereteket sajátítják el, amelyek valamennyi műszaki szakmában azonosak és szükségesek. Az alapozás végén a tanulóknak lehetőségük nyílik a különböző szakirányok közötti választásra.

Választható képzések:
- Hegesztő
- Ipari gépész

Duális képzés keretében a szakmai gyakorlatokon jól felszerelt külső helyszínen, vállalati képzőhelyeken (Devecserben) szerzik meg a tanulók a választott szakmairány ismereteit.

Az ágazat szakmái jó választást jelentenek mindazoknak, akiket vonz a magas szinten automatizált technológia, szeretnek szerelni, a szervezési feladatokat is szívesen végzik, akik szeretnek alkotni, szerszámokat használni.

1.1. Hegesztő

Gépészet ágazat 3 éves képzése, amely szakképzettség megszerzésével zárul. A hegesztő különálló szerkezeti elemként készült gépalkatrészeket, szerkezeti elemeket egymáshoz rögzít, különféle hegesztési technikák, eljárások alkalmazásával.
A hegesztés során a munkadarabokat hővel, nyomással vagy mindkettővel egyesíti oly módon, hogy a munkadarabok között nem oldható fémes vagy nem fémes kapcsolat jön létre.
Pontos, önálló szabálykövető magatartással tanulmányozza és értelmezi a munkát, annak tárgyára, céljára és technológiájára vonatkozó dokumentumokat.
Ismeri és biztonsággal használja a kézi és a kisgépes fémalakító műveletekhez használatos gépeket, szerszámokat, mérőeszközöket, védőfelszereléseket.

Kompetenciaelvárás
Kézügyesség, önállóság, felelősségtudat, csapatban való együttműködés, precizitás, problémamegoldó képesség, alkotás iránti vágy.

Szakképzettséggel rendelkező személy:
- műszaki rajzokat olvas és értelmezi kapcsolódó utasításokat, szabályozásokat;
- előkészíti a munkadarabokat, ellenőrzi a gépeken a tanúsítványok érvényességét;
- beüzemeli a munkavégzéshez szükséges gépeket;
- elvégzi a szükséges vágásokat, darabolásokat, hegesztést;
- önellenőrzést végez a munka megkezdése előtt, alatt és befejezése után, a varrathibákat javítja;
- betartja és betartatja a munkabiztonsági és környezetvédelmi előírásokat.

Ajánlott minden fiatal számára, akit érdekel a kisebb-nagyobb acélszerkezetek, csőhálózatok, tartályok hegesztése, aki szeret alkotni, szerszámokat használni, szeret alkotni.

1.2. Ipari gépész

Gépészet ágazat 3 éves képzése, amely szakképzettségmegszerzésével zárul.
Az ipari gépész a gyártósorok berendezéseinek, kisegítő részegységeinek szerelését, karbantartását, javítását végzi.
Elvégzi a gépek, berendezések üzembe helyezését. Gépelemeket, egyszerű szerkezeteket kézi és gépi szerszámokkal műszaki dokumentáció alapján összeszerel. Az üzemelő berendezéseket időszakosan vizsgálja. A meghibásodott gépeken feltárja a hibákat, elvégzi a javítást, illetve a meghibásodott alkatrészek cseréjét. Műszaki dokumentáció alapján kézi és kisgépes megmunkálással egyszerű, fémből készült alkatrészeket gyárt.
Az alkatrészek kopásából deformációból adódó károsodásainak javítási módszereit ismeri és gyakorlatban is használja. Munkája során a gépészetben általánosan használt kéziszerszámok és kisgépek szakszerű és biztonságos használatával oldja meg a feladatait.

Kompetenciaelvárás
Önállóság, felelősségtudat, csapatban való együttműködés, precizitás, problémamegoldó képesség.

A szakképzettséggel rendelkező személy:

- kézi és gépi forgácsoló berendezéseket szerel, üzembe helyez;
- áramlástechnikai gépeket (szivattyúk, kompresszorok) szerel, javít, elhárítja a hibákat;
- gépkönyv alapján gépeket és berendezéseket üzembe helyez;
- elvégzi a szükséges karbantartásokat a gépeken és berendezéseken;
- meghibásodás esetén elvégzi a hibás alkatrészek cseréjét, javítás után beüzemeli a gépet.

Ajánlott minden fiatal számára, aki szereti a gépeket, szeret szerelni, szerszámokat használni és egyszerű szerszámokat gyártani.

2. Szociális ágazat

Az ágazat a gyermekjóléti alapellátáshoz – beleértve a bölcsödei ellátást is – a gyermekvédelmi szakellátáshoz, a javítóintézeti ellátásokhoz, a javítóintézeti ellátásokhoz és szociális ellátáshoz tartozó szolgáltatásokat foglalja magába.

A képzések társadalomismereti, pedagógiai, pszichológiai, egészségügyi, szociális és gyermekvédelmi ismeretekre épülnek. Az ismeretek elsajátítása lehetővé teszi a gyermekek testi és pszichés szükségleteinek kielégítését, nevelését, fejlődésének támogatását. A képzést követően idősek, fogyatékossággal élők, szenvedély- és pszichiátriai betegek, hajléktalanok, illetve gyermekek és fiatalok segítségre, támogatásra szoruló egészségügyi, mentális és/vagy szociális problémákkal, beilleszkedési nehézségekkel küzdő egyének, családok, és közösségek szakszerű ellátásában is képesek lesznek közreműködni.

Az ágazat részéről a problémákhoz, szükségletekhez igazodó szolgáltatások biztosítása, a testi, szellemi és szociális jólét megteremtése a cél.

A képzés során a fiatalok megismerkednek az ápolás, gondozás, nevelés, fejlesztés és esetkezelés eszközeivel, illetve módszereivel, a szolgáltatásokat igénybe vevők, gyermekek

személyes, szociális és kognitív kompetenciáinak, fejlődésének támogatásával. Elsajátítják az alkalmazásukhoz szükséges ismereteket, készségeket. A gyermekjóléti, gyermekvédelmi intézményekben – ideértve a nevelőszülői hálózatokat is -, javítóintézetekben, valamint a szociális intézményekben eltöltött gyakorlatokon betekintést nyernek a működésbe, megismerik az összetett ellátórendszer sajátosságait, az ellátottakkal kapcsolatos szakmai tevékenységek általános és speciális elemeit.

A tanulók képzése során növekszik önismeretük, önmagukkal és másokkal szembeni felelősségtudatuk. Fejlődik empatikus és kapcsolatteremtő készségük, valamint alkalmassá és képessé válnak a szakmai innovációra (megújulásra), társadalmi szerepvállalásra. Képessé válnak a segítségnyújtásra, szükség esetén folyamatos támasz biztosítására és az ágazatot jellemző értékek – az emberi, ellátotti és gyermeki jogok, az embertársunk irányába tanúsított tisztelet és elfogadás – képviseletére.

Választható képzések:
- Gyermek- és ifjúsági felügyelő
- Szociális ápoló és gondozó

2.1. Gyermek- és ifjúsági felügyelő

Szociális ágazat 3 éves képzése, mely szakképzettség megszerzésével zárul. A gyermek-és ifjúsági felügyelő közreműködik a gyermek és a fiatal számára bentlakásos ellátást biztosító gyermekjóléti alapellátási és gyermekvédelmi szakellátási intézmény, javítóintézet gondozási, nevelési és fejlesztési tevékenységeinek szervezésében megvalósításában és a háztartási feladatok ellátásában.

Kompetenciaelvárás
Felelősségtudat, kapcsolatteremtő készség, empatikus készség, türelmesség, tolerancia, határozottság, motiváló készség, rugalmasság, döntésképesség, kreativitás, ötletgazdagság.

A szakképzettséggel rendelkező
- gyermekjóléti alapellátási és gyermekvédelmi szakellátási intézményekben, valamint javítóintézetekben gondozó és gyermekgondozó munkakörökben lát el feladatokat;
- megszervezi és elvégzi – feladattól függően a gyermek és fiatal bevonásával – a gyermek, fiatal életkorának, állapotának megfelelő napi tevékenységeket az intézmény vezetője és nevelő irányítása mellett;
- részt vesz a gyermek, fiatal szabadidős tevékenységének megszervezésében és lebonyolításában;
- infokommunikációs eszközöket és számítógépet használ.

Ajánlott minden fiatal számára, aki szívesen részt vesz a támogatásra szoruló gyermekek, fiatalok gondozásában, nevelésében.

2.2. Szociális ápoló és gondozó

Szociális ágazat 3 éves képzése, amely szakképzettség megszerzésével zárul.
A szociális ápoló és gondozó bentlakást vagy nappali ellátást biztosító szociális intézményekben, illetve az ellátást igénylő

otthoni környezetében, gondozói munkakörben végzi tevékenységét. Életkoruk, egészségi, mentális vagy fizikai állapotuk miatt segítségre szoruló (idősek, fogyatékossággal élők, pszichiátriai betegek, szenvedélybetegek, hajléktalansággal küzdő) személyeket ápol és gondoz.

Kompetenciaelvárás
Felelősségtudat, pontosság, kapcsolatteremtő készség, empatikus készség, segítőkészség, türelmesség, tolerancia, határozottság, motiváló készség.

A szakképzettséggel rendelkező személy:

- alapápolási és gondozási tevékenységet végez, felsőfokú végzettséggel rendelkező szociális és/vagy egészségügyi szakember irányítása mellett;
- segítséget nyújt a mindennapi életvitel biztosításában, a háztartásvitelben, háztartás gazdálkodásban, szociális ügyintézésben;
- szükség esetén az ellátásban részesülő személy higiénés szükségleteinek kielégítésében is tevékenyen részt vesz;
- felméri az adott ellátotti csoporthoz tartozó személy sajátos szükségleteit, és a munkacsoport tagjaként részt vesz a gondozási terv elkészítésében, foglalkozások szervezésében, lebonyolításában, elvégzi a kapcsolódó adminisztrációs feladatokat;
- ha szükséges, baleset vagy hirtelen egészségromlás esetén elsősegélynyújtására is képes. Felismeri az ellátásban részesülő személy állapotváltozását;
- ismeri az egészségügyi alapellátás rendszerét, használja az alapellátáshoz szükséges eszközöket, kezeli a feladatellátáshoz szükséges műszereket, továbbá a gyógyászati segédeszközök, a kényelmi eszközök szakszerű alkalmazása mellett azok karbantartására, tisztítására, az eszközök használatának a betanítására is képes;
- munkája eredményessége érdekében a szolgáltatást igénybe vevőkkel és munkatársaival személyes kapcsolatot alakít ki, velük együttműködik, segítő beszélgetést alkalmaz
- infokommunikációs eszközöket és számítógépet használ

Ajánlott minden fiatal számára, aki szívesen közreműködik a támogatásra szorulók gondozásában, fejlesztésében és segítésében, az ehhez fűződő adminisztrációs feladatokban.

3. Egészségügy ágazat

A képzés során az ápolás, az asszisztencia, az egészségügyi laboratóriumi munka és rehabilitáció területeivel ismerkedhetsz meg közelebbről. Természetesen az elméleti és a gyakorlati tudás elsajátítása elengedhetetlen a tanulás során. Így a duális képzést úgy alakították ki, hogy gyakorlatot a kórházakban, klinikákon és rendelőintézetekben szerezhetsz!

Ha szeretnél segítő szakmában elhelyezkedni és segíteni mások életén, betegségein, keresd az egészségügyi szakmánk.

<u>Választható képzések</u>:

- Alapápolási munkatárs

3.1. Alapápolási munkatárs

Az egészségügy ágazat képzése, amely szakképzettség megszerzésével zárul. Az alapápolási munkatárs segédkezik a betegek vizsgálatánál, terápiás eljárásokkal kapcsolatos általános ápolói feladatokat lát el és részt vesz a betegek gyógykezelésében.

Kompetenciaelvárás
Önállóság, empátia, segítőkészség, precizitás, pontosság, felelősségtudat, logikus gondolkodás, megfigyelőképesség, felismerő képesség, szabálykövetés, problémamegoldás, hatékony és asszertív kommunikáció.

A szakképzettséggel rendelkező személy:

- A biztonságos és minőségi betegellátás szempontjainak figyelembevételével részt vesz az egészségügyi ellátás megelőző, gyógyító-, gondozó-, és rehabilitációs folyamataiban.
- A beteg szükségleteinek megfelelő, egyénre szabott ápolási terv alapján részt vesz az ápolási folyamat megvalósításában.
- Feladatait irányítás és felügyelet mellett végzi, önállóan, vagy team-munkában egyénre szabott ellátást biztosít a kapott utasításnak megfelelően.
- Felismeri a megváltozott fiziológiai szükségletekkel járó állapotokat. Részt vesz a vizsgálati minták, váladékok vételében, kezelésében. Betegágy melletti vércukor- és vizeletvizsgálatokat végez.
- Előretöltött fecskendő esetén a subcutan injekciót bead. Sztómát-, állandó katétert gondoz, részt vesz a mesterséges táplálásban.
- Beteg megfigyelési tevékenységet végez, azonnal jelzi az ápolónak, orvosnak a beteg állapotában bekövetkezett változásokat.

Ajánlott mindazok számára, akik szívesen foglalkoznának betegek ápolásával, gyógykezelésével.

4. Műhelyiskola

A műhelyiskolai képzési forma célja a szakképzési rendszerben a lemorzsolódással veszélyeztetett, 16 - 25 éves, 8 általános iskolai végzettséggel rendelkező fiatalok képzésben tartása, illetve be- és visszajuttatása a szakképzésbe.

A műhelyiskolai képzésben résztvevő személy:

- nagyobb eséllyel tud elhelyezkedni a munkaerő-piacon;
- visszatérhet a szakképzésbe;
- ösztöndíjban részesül, a minimálbér 5%-a;
- mestere mellett 6-24 hónap alatt részszakképesítést szerez;
- gyakorlatorientált képzés.

<u>Választható részszakképesítések</u>:

- Segédgondozó
- Lakástextil készítő
- Fémipari gyártáselőkészítő
- Vízszigetelő
- Hő- és hangszigetelő

4.1. Segédgondozó

A szociális ágazat 12-24 hónapos képzése, amelynek képzési ideje az egyéni tudásszint és szakmai ismeretei alapján a mester javaslata szerint 6 - 24 hónap. A mestere segítségével gyakorlati keretek között sajátítja el a szakma alapjait.
Az alapszolgáltatás és szakosított ellátás területén el tud látni alapgondozási feladatokat. Ennek megfelelően a mindennapi életvitelükben akadályoztatott emberek, családtagjaik részére úgy nyújt gondozást, támogatást, hogy az a személyes igényeikhez és szükségleteikhez igazodik. Elvégzi a fiziológiai szükségletek felmérését, és részt vesz azok kielégítésében. Kompetenciája kiterjed a gyógyszerbeadásra, vérnyomásmérésre, vércukormérésre, inzulin és alvadásgátló injekció beadására, betegszállításra, betegkísérésre. Bekapcsolódik a személyes tanácsadásba, valamint a mentális egészségnek a fenntartásába kulturális és szabadidős tevékenységek keretében. Együttműködik a családdal, a családsegítővel, a házi segítségnyújtásban dolgozó gondozóval, a gyermekvédelmi szolgálattal, az egészségügyi és szociális szakszemélyzettel a szolgáltatások elérésének biztosítása érdekében. Segíti a háztartási munkák, a mindennapi ügyintézés elvégzését.

4.2. Lakástextil készítő

A kreatív ágazat képzése, amelynek képzési ideje az egyéni tudásszint és szakmai ismeretei alapján a mester javaslata szerint 6 - 24 hónap. A mestere segítségével gyakorlati keretek között sajátítja el a szakma alapjait.
A lakástextil-készítő különböző lakástextil termékeket készít, szab, javít. Alkalmazza a lakástextíliák szakszerű méretvételi technikáit, beazonosítja a kész mérettáblázatokat, szabványokat. Megtervezi, kiszabja és elkészíti szakszerű gyártástechnológiával a lakástextil terméket. Szakszerűen és biztonságosan használja a kézi szerszámokat, valamint a szakmai munkát segítő kiegészítő gépeket, berendezéseket. A lakástextil-készítő alkalmas az üzemi lakástextilek sorozatgyártására vagy lakástextil boltokban egyedi szolgáltatásban méretes lakástextilek készítésére.

4.3. Fémipari gyártás előkészítő

A gépészeti ágazat 6 – 24 hónapos képzése, amelynek képzési ideje az egyéni tudásszint és szakmai ismeretei alapján a mester javaslata szerint 6 - 24 hónap. A mestere segítségével gyakorlati keretek között sajátítja el a szakma alapjait.
A fémipari gyártás előkészítő egyszerű alkatrészről készült műszaki rajzot olvas. Gyártási dokumentáció alapján kiválasztja a gyártáshoz szükséges eszközöket, szerszámokat. Kiválasztja és előkészíti a gyártáshoz az alapanyagokat. Kézi és kisgépes megmunkálással fémből készített alkatrészt gyárt. Alkatrész gyártó gépeket (sajtológép, marógép, csiszológép, darabológép, hegesztőgép) kezel.
Munkadarabokat gépasztalra helyez és rögzít, szerszámcserét és beállítást végez. A műveletsor befejezése után a kész munkadarabot eltávolítja a gyártógépről. Fém munkadarabok felületkezelését végző berendezéseket, kezel és felügyel. A gyártási és felületkezelési folyamatokat megelőző tisztítást végző berendezéseket kezel és felügyel. Fémbevonó oldatokat készít, a műszaki leírásnak megfelelően. Az elkészült alkatrészek méretét mérőeszközzel ellenőrzi. Az elvégzett munkát szakszerűen dokumentálja.

4.4. Vízszigetelő

A vízszigetelő szakember ismeri az épület külső határoló szerkezeteinek, belső szerkezeteinek vízszigetelési technológiáit, azok folyamatának szabályait, az alkalmazandó anyagokat. A szakma speciális eszközeit, kéziszerszámait, kisgépeit biztonsággal kezeli. A tevékenységekhez kapcsolódó speciális munkavédelmi előírásokat betartja. Egyéni és

csoportos munkában vízszigetelési munkát végez. Építmény-és épületszerkezetek: lapostető és zöldtető rendszerhez, víznyomás ellen speciálisan alépítményi szerkezeti és uszoda vízszigetelést készít. Az elkészült szerkezetet felméri, minőségileg és mennyiségileg ellenőrzi. Szigetelési rendszereket javít, szakszerűen bont, hulladékot kezel.

4.5. Hő- és hangszigetelő

A hő- és hangszigetelő szakember ismeri az épület külső határoló szerkezeteinek, belső szerkezeteinek és a gépészeti berendezések, vezetékek hőszigetelési technológiáit, azok folyamatának szabályait és az alkalmazandó anyagokat. A szakma speciális eszközeit, kéziszerszámait, kisgépeit biztonsággal kezeli. A tevékenységekhez kapcsolódó speciális munkavédelmi előírásokat betartja. Egyéni és csoportos munkában hő- és hangszigetelési munkát végez. Építmény-és épületszerkezetek: homlokzat, lapostető, zöldtető és magastető, belső aljzat, hőszigetelését vízszintes és függőleges síkban elhelyez, hőszigetelésből tűzvédelmi borítást készít. Az elkészült szerkezetet felméri, minőségileg és mennyiségileg ellenőrzi. Szigetelési rendszereket javít, szakszerűen bont, hulladékot kezel

5. Dobbantó program

A Dobbantó program keretében a szakképző iskola előkészítő évfolyamán alapkompetencia-fejlesztés folyik majd, amelynek célja, hogy az alapfokú végzettséggel nem rendelkező, 16. életévüket már betöltött fiatalokat felkészítse a szakmatanulásra. A programban mentor tanár közreműködésével minden tanuló egyéni, a saját képességeinek és terveinek megfelelő fejlesztést kap.

Ezt követően a tanuló tovább léphet a műhelyiskolai képzésbe, ahol 6-24 hónap alatt részszakmát tanulhat. A szakmai ismeretek elsajátítása után államilag elismert alapfokú végzettséget és szakképesítést tanúsító bizonyítvány szerezhet, ami legalább egy munkakör betöltésére képesít.

A programban részt vevő tanulók havonta a mindenkori minimálbér öt százalékának megfelelő összegű ***ösztöndíjban részesülnek*** majd.

6. Felnőttek szakmai képzése

A felnőttképzés iskolarendszeren kívüli képzési forma, melynek célja egy konkrét szakképesítés megszerzése, illetve az emberek munkaerő-piaci helyzetének javítása, folyamatos szakmai képzése, a munkaerőpiaci értékes kompetenciák elsajátításának elősegítése, valamint a meglévőnél magasabb szintű szakképesítés megszerzésének elősegítése.

<u>Választható képzések</u>:

- Szociális ápoló és gondozó – lásd a szociális ágazatnál leírtakat
- Gyermek és ifjúsági felügyelő – lásd a szociális ágazatnál leírtakat
- Alapápolási munkatárs – lásd az egészségügy ágazatnál leírtakat
- Divatszabó – lásd a kreatív ágazatnál leírtakat
- Hegesztő – lásd a gépészet ágazatnál leírtakat
- Ipari gépész – lásd a gépészet ágazatnál leírtakat
- Épület és szerkezetlakatos
- Burkoló
- Szigetelő

Épület- és szerkezetlakatos - gépészet ágazat

- Munkadarabokat, szerkezet részeket gyárt kézi és gépi forgácsoló alapeljárásokkal;
- Alapszintű általános anyagvizsgálatot végez, azonosítani tudja a szerkezeti anyagok főbb típusait;
- Szerel, javít és karbantart egyszerű statikai váz szerkezeteket;
- Egyszerű és általános számításokat végez segédletek használatával; darabol kézi és gépi eszközökkel, lángvágással;
- Szakaszosan heggeszti a leszabott anyagokat, majd összeállítja, aztán készre hegeszti, hegesztési hibákat javít; elvégzi a szükséges próbaszerelést; speciális lemezkötéseket készít;
- Biztonságosan, balesetmentesen kezeli a munkájához használandó kézi gépeket; roncsolásmentes anyagvizsgálatot végez;
- Könnyű, nehéz, acél és fém elemeket hoz létre alaptól a tetőszerkezetekig, fém nyílászárókat készít; készít földbe süllyesztett, föld feletti acéltartályokat, nyomástól függetlenül;
- Műszaki rajzot olvas és értelmez, szükség esetén készít; gépiparban alapszerelési műveleteket végez, oldható és nem oldható kötéseket készít;
- Hegesztett kötést készít különféle technológiákkal; elkészíti vagy megrendeli a célszerszámokat, összeállító sablonokat speciális épületlakatos munkához; elvégzi a szakirányú garanciális épületlakatos ipari ellenőrzéseket, javításokat.

Burkoló - építészet ágazat

- A burkoló szakember műszaki tervek alapján elkészíti, javítja, felújítja és bontja az épületek beltéri-, kültéri-, oldalfal-, mennyezet és padlófelületeinek hideg- és melegburkolatát, térburkolatát, valamint az épület díszítő burkolatait.
- Elkészíti, javítja, felújítja és bontja a homlokzat-, lábazat-, lépcső- és térburkolatokat. A kivitelezés során a tervdokumentáció alapján burkolatkiosztási tervet készít, anyagmennyiség számításokat végez, és a műszaki tervekkel összhangban ellenőrzi a burkolást megelőző szakipari munkák meglétét.
- A burkolóanyagokat szakszerűen előkészíti a kivitelezéshez. A különböző felületeket szakszerűen előkészíti a burkoláshoz. A burkoló anyagokat a termék és gyártói előírásoknak megfelelően kezeli, tárolja, szállítja, a kisgépek és kézi szerszámok használatával megmunkálja, esztétikusan elhelyezi.

Szigetelő - építészet ágazat

- A szigetelő szakember ismeri az építőipari szakmák különböző tevékenységeit, alapvető technológiáit, anyagait. Eszközöket, kéziszerszámokat, egyszerű kisgépeket biztonsággal kezel.
- Ismeri az építési folyamat sorrendiségének szabályait, a tevékenységekhez kapcsolódó általános és munkavédelmi előírásokat. Egyéni védőfelszereléseket használ, betartja a tűz- és balesetvédelmi, illetve a környezetvédelmi előírásokat. Egyszerű, az építőiparra jellemző munkafolyamatokat végez. Kijelöl vízszintes és függőleges irányokat.
- Felkészül az önálló, illetve csoportos felelős munkavégzésre. Papíralapú és digitális építőipari műszaki rajzokat olvas, értelmez. Anyagjelölésekkel méretarányos, egyszerű vázlatrajzokat készít. Ismeri az épületek és építmények alapvető épületszerkezeteit, azok ábrázolási módjait.
- Egyszerű mennyiségszámításokat végez (hossz, terület, térfogat, darab), műszaki rajzokról méretet olvas le.

Molnár Gábor Óvoda, Általános Iskola, Szakiskola, Készségfejlesztő Iskola és Egységes Gyógypedagógiai Módszertani Intézmény

OM azonosító: 038567 8400 Ajka, Verseny u. 18.
Tel: 88/510-940
E-mail cím: molnar@papaitk.hu
Igazgató: Pfening Zsuzsanna

Intézményünk az alapfokú nevelés-oktatás mellett sajátos nevelési igényű tanulásban akadályozott tanulók, pszichés fejlődési zavarral küzdő tanulók valamint értelmileg akadályozott tanulók nappali rendszerű, szakmai képzését is ellátja.

A tanulmányok megkezdésének alapfeltétele a Tanulási Képességeket Vizsgáló Szakértői és Rehabilitációs Bizottság érvényes szakvéleményének megléte.

Egyénre szabott módszereink, kisebb osztálylétszámaink nagyban hozzájárulnak a sikeres szakmai végzettségek megszerzéséhez.

Szakmai gyakorlati képzéseink jelenleg iskolai tanműhelyekben folynak.

Változatos szakmai, sport és szabadidős programokkal igyekszünk színesíteni tanulóink életét.

KÉPZÉSEINK

Szakiskola

Felvételi eljárás rendje

Jelentkezés feltétele:

- ✓ általános iskola elvégzett 8. osztálya, valamint a Tanulási Képességet Vizsgáló Szakértői és Rehabilitációs Bizottság által kiállított érvényes szakvélemény

A felvételi kérelmek elbírálásakor a tanulmányi eredményeket nem vesszük figyelembe.
Minden képzés esetében egészségügyi megfelelés is szükséges.

9. Előkészítő évfolyam

1 tanév

Képzési idő: 1 tanév, a szakképzést kötelezően megelőzi.

Tartalma közismereti képzés és alapozás, elvégzését követően az eredetileg választott szakképzés módosítható.

0012. Mezőgazdaság és erdészet szakmacsoport:

Parkgondozó

1+2 tanév

Alkalmassági követelmények:

• Egészségügyi alkalmassági követelmények: szükségesek

• Pályaalkalmassági vizsgálat: nem szükséges

A részszakképesítés munkaterületének rövid leírása:

A parkgondozó feladata a zöldfelületek (fű- és virágfelületek, fásszárú dísznövények) fenntartása.

A részszakképesítéssel rendelkező képes:

• felismerni, meghatározni a dísznövényfajokat, illetve fajtákat

• növényápolást végezni

• eszközöket használni, gépeket üzemeltetni, használni és karbantartani,

• munkavédelmi előírásokat betartani

• előírások szerint dolgozni

• parkfenntartási, gondozási munkát végezni

0013. Kreatív szakmacsoport:

Textiltermék-összeállító

1+2 tanév

Alkalmassági követelmények:

• Egészségügyi alkalmassági követelmények: szükségesek

• Pályaalkalmassági vizsgálat: nem szükséges

A részszakképesítés munkaterületének rövid leírása:

A textiltermék-összeállító feladata műszaki dokumentáció alapján, kiszabott ruházati termékek alkatrészeinek összeállítása és befejező műveleteinek elvégzése.

A részszakképesítéssel rendelkező képes:

• műszaki dokumentációt és rajzi ábrákat értelmezni

• kereskedelmi szabásmintákat kiválasztani és módosítani a megrendelők és ruhagyártók specifikációi és igényei szerint

• méreteket és mérettáblázatokat értelmezni

• alapszabásmintát készíteni

• alapszabásmintát modellezni
• szabást és szabászati előkészítő műveleteket végezni
• textiltermék ragasztási műveleteket végezni
• vasalóberendezéseket üzemeltetni
• ruhaipari gépeket üzemeltetni
• kiszabott alkatrészeket a technológiai utasításnak megfelelően összeállítani
• befejező munkálatokat elvégezni

Készségfejlesztő Iskola

2+2 tanév

A készségfejlesztő iskolai képzés célja, hogy az értelmileg akadályozott tanulók elsajátítsák az életkezdéshez való felkészülés valamint a munkába állást lehetővé tevő egyszerű betanulást igénylő munkafolyamatokat valamint a a szakképzésben részt venni nem tudó tanulásban akadályozott tanulók számára nyújtson a munkába álláshoz és az életkezdéshez szükséges ismereteket.
Tanulásban akadályozott tanuló készségfejlesztő iskolába akkor vehető fel, ha a szakiskola előkészítő kilencedik évfolyamát sikertelenül teljesítette.

Az intézményi helyi tanterv a sajátos nevelési igényű tanulók oktatásának irányelvére épül, figyelembe véve az értelmileg akadályozott tanulók iskolai fejlesztésének elveit is.

A szakképzés modulzáró vizsgával zárul, de sem szakképesítést sem pedig részszakképesítést nem ad.
A készségfejlesztő iskolának négy évfolyama van, amelyből

- ✓ kettő közismereti képzést folytató évfolyam,
- ✓ kettő, az életkezdéshez való felkészülést, a munkába állást lehetővé tevő egyszerű betanulást igénylő munkafolyamatok elsajátítását célzó gyakorlati jellegű évfolyam.

A sikeresen teljesített gyakorlati évfolyam új modulok tanulásával folytatható.

A készségfejlesztő iskola olyan nyitott szellemiségű, befogadó intézmény, amelyben minden tanuló számára lehetővé válik a képességeinek megfelelő ismeretek elsajátítása, a munka tevékenységekben rejlő sikerélmény biztosítása, az eltérő adottságok elfogadása és a tanulói közösség ösztönző erejének, lendületének kiaknázása.

NOSZLOPY GÁSPÁR GIMNÁZIUM ÉS KOLLÉGIUM

8200 Veszprém, Tüzér u. 42.
Tel: 88/560-675, Fax: 88/423-467
Igazgató: Sándor Mátyás
sandor.matyas@noszlopy.hu
Honlap: www.noszlopy.hu
Pályaválasztási felelős: Szabó András
palyavalasztas@noszlopy.hu
OM azonosító szám: 037206

<u>A pályaválasztási rendezvények időpontjai:</u>

- 2023. november 10. (péntek) 14 óra: nyílt nap
- 2023. november 24. (péntek) 09.00 órától: óralátogatás (Az óralátogatás regisztrációhoz kötött.)

Induló képzési formák:

I. **5 évfolyamos; nyelvi előkészítő és gimnáziumi sportosztály**
(2 osztály, 32-32 fő / angol 48 fő; német 16 fő)

Kódszámok: angol **0003**
német **0004**

A képzési idő 5 év, a nyelvi előkészítő osztályt automatikusan követi a 4 éves gimnáziumi köznevelési típusú sportiskolai képzés.

A felvétel feltétele a 8. osztály elvégzését tanúsító bizonyítvány és a sikeres felvételi vizsga, valamint az alkalmassági vizsga, ahol az alapvető sport készségeket mérjük.

Iskolánk a 20/2012. EMMI rendelete alapján a felvételi eljárást megelőző egységes írásbeli felvételi vizsgát szervez magyar nyelvből és matematikából. A vizsgára jelentkezés határideje 2023. november 30.

A felvételi vizsga időpontja 2024. január 20. (szombat) 10:00 óra. A pótló írásbeli felvételi vizsga időpontja: 2024. január 30. (kedd) 14:00 óra, ezen azok a tanulók vehetnek részt, akik az előző írásbelin alapos ok miatt nem tudtak megjelenni.

A sportegészségügyi és fizikai alkalmassági vizsga időpontjai: 2024. március 4. (hétfő); 2024. március 7. (csütörtök); 2024. március 11. (hétfő) 14 óra. A három időpontból az egyiken meg kell jelenni, a beosztást az iskola a honlapján teszi közzé. Akadályoztatás esetén kérjük jelezni a honlapon megadott email címen!

Felvételi pontok és számításuk

A gimnázium 9. osztályába felvételi vizsgával lehet bekerülni. A központi írásbeli felvételi eljárásban két tantárgyból: matematika és magyar nyelvből vizsgáznak a tanulók. A felvételi pontszámok 25 %-át az általános iskolából hozott jegyeik alapján (hozott pontok), 50 %-át a felvételin a jelzett tantárgyakból elért eredményeik alapján, 25 %-át a sportban elért eredmények és a fizikai és sport alkalmassági vizsga alapján kapják a tanulók (szerzett pontok).

Pontok számítására példa:

Hozott pontok	Szerzett pontok
Tantárgyak jegyei (7., 8.) pl. magyar nyelv és irodalom: 4+4 = 8 matematika: 5+4 = 9 történelem: 5+5= 10 idegen nyelv: 4+5= 9 testnevelés= 5+5= 10 felvételi pont: 8+9+10+9+10= 46/2= 23 pont (**maximum 25 pont)**	Írásbeli felvételi eredménye pl. magyar nyelv: 38 pont matematika: 42 pont felvételi pont: 38 + 42= 80/2= 40 pont **(maximum 50 pont)**
sportegészségügyi és fizikai alkalmassági vizsga: **maximum 15 pont**	
versenyeredmények: **maximum 10 pont**	

A sajátos nevelési igényű, valamint a beilleszkedési tanulási, magatartási nehézséggel küzdő jelentkezők esetében az esélyegyenlőség elvét az intézmény minden esetben érvényesíti.
A sportversenyen elért helyezések figyelembe vételéről a honlapon adunk bővebb információt.

Amennyiben a tanuló a központi felvételi vizsgát önhibáján kívül nem írta meg (pl. egyesületet vált és a korábban megjelölt, választott iskola nem kéri a központi felvételi eredményét) az egyesülettel való egyeztetés után a hozott pontok kerülnek duplázásra. Ugyanez érvényes arra a tanulóra, aki a tanulmányait nem Magyarországon végezte.

A képzés szerkezete

1) Nyelvi előkészítő évfolyam

A nyelvi előkészítő évfolyamon a tanév során két idegen nyelvet tanulnak a tanulók – az első idegen nyelvet angolt vagy németet heti 14 órában, a második idegen nyelvet heti 4 órában -, heti 3 órában informatikát, és a fennmaradó 10 %-ban alaptantárgyakat, magyar nyelv és irodalmat, matematikát. A második idegen nyelvnél angol (1 csoport), német (2 csoport) és spanyol (1 csoport) választható. A csoport létszáma a spanyol idegen nyelvnél minimum 12, maximum 18 tanuló. A spanyol csoportba, ha a jelentkezők száma meghaladja a felvehetőt, akkor a központi írásbelik eredménye alapján az első 16 tanuló kerül be.

A választott nyelvből a tanév végén házi vizsgát kell tenni a tanulóknak.

Az idegen nyelvi előkészítő osztály köznevelési típusú sport gimnáziumi képzéssel folytatódik.

2) Köznevelési típusú sportiskola

A képzés során az órarend kialakításánál sarkalatos szempont, hogy a tanulók az edzéseken részt tudjanak venni. A tanulók szakági edzéseken vesznek részt, ezért iskolai keretek között heti 3 testnevelés óra van. Ha az igazolt sportoló valami miatt befejezi sportolói tevékenységét, akkor az edzések helyett a 2 testnevelés órát sportköri részvétellel az iskolában teljesíti a tanuló.

A sportiskola tanterve a köznevelési típusú sportiskolai kerettantervre épül és a szakmai elméleti és gyakorlati képzés kiegészül a Magyar Olimpiai Bizottság sportági ismereteket tartalmazó blokkjával. A kézilabdázók megállapodás alapján 10. évfolyamon játékvezetői képzésben részesülnek.

A fizikai állóképesség, testi fejlődés elősegítésére tanulóinknak átlag heti 1 órában órarend szerinti úszásoktatást tartunk a nyelvi előkészítő és a kilencedik évfolyamon.

A 11-12. évfolyamon fakultációs keretben (két tantárgy választása kötelező), közismereti tárgyakból emelt szintű érettségire készítjük fel a tanulókat.

Az érettségi vizsga tantárgyai: magyar nyelv és irodalom; matematika; történelem; idegen nyelv; egy szabadon választott vizsgatárgy.

II. **4 évfolyamos, általános gimnáziumi osztály** (1 osztály, 32 fő)

Kódszámok: **0001**

A képzési idő 4 év. A cél, hogy a belépéskor határozott továbbtanulási preferenciával nem rendelkező tanulók a 12. évfolyam végén az általuk választott felsőoktatási képzésben tovább tudjanak tanulni. Ennek érdekében a képzés során a gimnáziumi kerettanterv alapján készülő helyi tantervben a matematika, az első idegen nyelv és történelem oktatása magasabb óraszámban folyik. A 10. év végén két tantárgyból kötelezően emelt óraszámú érettségi felkészítést kell választani. Ebből a két tárgyból az iskola az emelt szintű érettségire felkészít.

A felvétel feltétele a 8. osztály elvégzését tanúsító bizonyítvány és a sikeres felvételi vizsga.

Iskolánk a 20/2012. EMMI rendelete alapján a felvételi eljárást megelőző egységes írásbeli felvételi vizsgát szervez magyar nyelvből és matematikából. A vizsgára jelentkezés határideje 2023. november 30.

A sajátos nevelési igényű, valamint a beilleszkedési tanulási, magatartási nehézséggel küzdő jelentkezők esetében az esélyegyenlőség elvét az intézmény minden esetben érvényesíti.

A felvételi vizsga időpontja 2024. január 20. (szombat) 10:00 óra. A pótló írásbeli felvételi vizsga időpontja: 2024. január 30. (kedd) 14:00 óra, amelyen azok a tanulók vehetnek részt, akik az előző írásbelin alapos ok miatt nem tudtak megjelenni.

Felvételi pontok és számításuk

A tanuló a központi felvételi eljárásban szerzett anyanyelvi és matematikai feladatlap százalékos eredményeinek és a tanulmányi eredmények alapján kerülnek besorolásra. Mindkét rész 50%-os súllyal szerepel. A központi felvételiből maximum 50 pont, a 7. év vége 8. félév pontjaiból maximum 50 pont szerezhető.

A bizonyítványból figyelembe vett eredmények: matematika, magyar, történelem, idegen nyelv, választott tárgy, melyet a tanuló két évig legalább átlag 1,5 órában tanult. (pl. 1 év heti 2 óra és 1 év heti 1 óra megfelelő). Amennyiben a tanuló nem jelöli választását, az iskola automatikusan a tanuló számára legkedvezőbbet veszi figyelembe.

Ha a tanuló a 2011. CXC. a nemzeti köznevelésről szóló törvény 27.§ (5), 47. § (5) szerint, szakértői vélemény alapján mentességet szerzett valamely felvételibe beszámítandó tantárgyából az osztályozás alól, s így abból a tantárgyból nem hozott pontot, akkor - az esélyegyenlőség megtartása miatt - nála automatikusan a második legjobb legalább heti két órában tanult tárgy jegyeit vesszük figyelembe.

Pontok számítására példa:

Hozott pontok	Szerzett pontok
Tantárgyak jegyei (7. év vége, 8. félév) pl. magyar nyelv és irodalom: 4+4 = 8 matematika: 5+4 = 9 történelem: 5+5= 10 idegen nyelv: 4+5= 9 testnevelés= 5+5= 10 felvételi pont: 8+9+10+9+10= 46 pont **(maximum 50 pont)**	Írásbeli felvételi eredménye pl. magyar nyelv: 38 pont matematika: 42 pont felvételi pont: 38 + 42= 80/2= 40 pont **(maximum 50 pont)**

A képzés szerkezete

A tanulók a négy évfolyamos gimnáziumi kerettantervnek megfelelően közismeretei és természettudományos tantárgyakat tanulnak, két idegen nyelv (angol, német) tanulása kötelező. A választott első nyelv óraszáma a képzés során heti 4 óra, a második nyelvé heti 3 óra (9-12. évfolyam).

A 11-12. évfolyamon fakultációs keretben, közismereti tárgyakból emelt szintű érettségire készítjük fel a tanulókat.

A képzés célja az érettségi vizsgára való felkészítés és a B2 típusú komplex nyelvvizsga megszerzése. A 11. évfolyamtól két fakultáció választása kötelező, heti 2-2 órában. Az egyik a magyar, matematika, történelem, idegen nyelv tantárgyak közül, a másik informatika, biológia, földrajz, testnevelés, kémia tantárgyak közül. Az érettségi vizsga tantárgyai: magyar nyelv és irodalom; matematika; történelem; idegen nyelv; egy szabadon választott vizsgatárgy.

Honvéd kadét közismereti képzés

A képzést felmenő rendszerben a 9. osztálytól kezdve indítjuk, a képzésre való jelentkezés önkéntes. A foglalkozások során diákjaink honvédelmi alapismeretek közismereti tantárgyat tanulnak heti 1-2 órában, amelyen megismerkedhetnek azzal, hogy milyen honvédelmi feladatai vannak a magyar állampolgároknak és azzal is, hogy mit tesz a Magyar Honvédség a haza védelméért. Ebből a tantárgyból diákjaink érettségi vizsgát is tehetnek, amely felvételi tárgyként szerepel a Nemzeti Közszolgálati Egyetemre történő jelentkezésnél. A tanórai elfoglaltság mellett sportlövészettel, küzdősportokkal, hagyományőrzéssel, hadisír gondozással, ejtőernyőzéssel is megismerkednek. Honvéd kadétként az eredményes tanulást nem csak jó osztályzattal jutalmazzuk, hanem ösztöndíjat is kaphatnak a fiatalok. A képzésre a jelentkezők a tanulmányi eredményük alapján felállított rangsor szerint kerülhetnek be. Tervezetten egy csoportot indítunk, várhatóan 20 fővel.

Padányi Biró Márton Római Katolikus Gimnázium, Technikum és Általános Iskola

8200 Veszprém, Szeglethy György utca 6.
Levélcím: **8201 Veszprém, Pf. 154.**
Tel: **88/420-011**
E-mail: iskola@padanyi.edu.hu
Honlap: www.padanyi.uni-pannon.hu
Igazgató: **Szabó László Miklós**
OM azonosító szám: **038156**
Telephely kód: **001**

Felvételi tájékoztató a 2024/2025. tanévre

Induló képzéseink

Induló képzés (tanulmányi terület)		
kódszáma	**megnevezése**	**pályaválasztási felelőse**
0001	Nyolcévfolyamos, emelt angol nyelvi képzés (csak 4. évfolyamos tanulóknak)	Gaál Richárd igazgatóhelyettes igh18@padanyi.edu.hu
0002	Nyolcévfolyamos, emelt német nyelvi képzés (csak 4. évfolyamos tanulóknak)	
0003	5 évfolyamos technikum (egészségügyi ágazat)	Dr. Bótor Szabolcsné szakmai igazgatóhelyettes szakkepzes@padanyi.edu.hu
0004	1 + 4 évfolyamos gimnázium, angol nyelvi előkészítő évfolyammal / 2. nyelv német, olasz vagy francia	Magyarné Sipos Mária igazgatóhelyettes gimnazium@padanyi.edu.hu
0005	1 + 4 évfolyamos gimnázium, német nyelvi előkészítő évfolyammal / 2. nyelv angol, olasz vagy francia	

Pályaválasztási tájékoztató rendezvényeink

1. 2023. október 24. kedd 17 óra
2. 2023. november 6. hétfő 17 óra

Bemutatás röviden

A **Padányi Biró Márton Római Katolikus Gimnázium, Technikum és Általános Iskola** Veszprém belvárosában helyezkedik el. Iskolánkat Ranolder János (1806-1875) püspök alapította 1854-ben – az Irgalmas Nővérek Veszprémi Ranolder Intézete az 1948-as államosításig működött. 1991-ben újra alapított egyházi iskolánk fenntartója **a Veszprémi Érsekség.**

Kötelező tantárgy a **hit-és erkölcstan** (heti 2 óra), amit szentmisék, lelki gyakorlatok élményei gazdagítanak.

Intézményünkben akkreditált **német (ÖSD) nyelvvizsgaközpont** működik, továbbá angol (**DEXAM**) nyelvvizsga vizsgahelyeként is működünk. Diákjaink számára **ingyenes felkészítő kurzusokat** szervezünk. A sikeres nyelvvizsgák vizsgadíja megtérítik (az elsőt az állam, a továbbiakat alapítványunk).

2018-ban elnyertük az „**Örökös ökoiskola"** címet.

A Nemzeti Tehetségsegítő Tanácstól „**Akkreditált Kiváló Tehetségpont**" címet kapott iskolánk.

Együttműködési és diákcsere kapcsolatunk van két lengyel egyházi iskolával (Krakkó, Rzesów).

Iskolánk korszerű tornacsarnokában, tornatermeiben és műfüves pályáján sokféle délutáni sportfoglalkozást (pl. falmászás, futball, kézilabda, kosárlabda, röplabda, aerobik, szertorna stb.) kínálunk a kötelező **testnevelés** órákon kívül is. Új multifunkciós rendezvénytermünk ad otthont közösségi rendezvényeknek, előadásoknak, néptánc-foglalkozásoknak.

A **technikumban, illetve szakképzésben** tanuló diákok számára korszerűen felszerelt egészségügyi szaktantermek, demonstrációs eszközök biztosítják a szakma elméleti és gyakorlati oktatását.

Együttműködési megállapodás született iskolánk és a Semmelweis Egyetem között. A megállapodás célja egyrészt a felsőfokú alapozó ismeretek szakmai oktatásba történő beépítése révén, növelhető a szakképzésből a felsőoktatásba jutó tanulók aránya, másrészt a két szint közötti átmenet elősegítése.

Könyvtár, konditerem, énekkar, cserkészcsapat, állnak tanulóink rendelkezésére. Bérletes rendszerben évi három-négy színház- és hangverseny látogatást szervezünk. Menzát igénylő diákjaink helyben, iskolánk 170 fős ebédlőjében étkezhetnek.

Kollégium: távolabb lakó tanulóink (9. évfolyamtól) az iskolánktól 5 percnyire lévő **Davidikum Római Katolikus Kollégiumban** (Veszprém Eszterházy utca 15.) nyernek elhelyezést. A Davidikum szépen felújított patinás épülete, hatalmas parkja, sportpályái, könyvtára a tanulók pihenéséhez és eredményes tanulásához egyaránt kiváló hátteret biztosítanak. (https://davidikum.edu.hu/)

Várjuk azoknak a tanulni vágyó diákoknak a jelentkezését,
akik nyitottak a keresztény értékrendre
és az egyetemes szeretetet elfogadják életük legfőbb irányadójának.

I. Gimnázium

0001 – Nyolc évfolyamos gimnázium, emelt óraszámú angol nyelvi képzés

0002 – Nyolc évfolyamos gimnázium, emelt óraszámú német nyelvi képzés

Az első idegen nyelvet – angol / német nyelv – kiscsoportban, emelt óraszámban tanítjuk, diákjainkat nyelvvizsgára készítjük fel. A 9. évfolyamtól az angol, német, olasz, francia nyelvek közül választhatnak második idegen nyelvet (legalább 8 fő jelentkező esetén).
A képzésben részt vevő diákok tehetséggondozása, tanulmányi versenyekre felkészítése kiemelt feladatunk.
A tanórán kívüli foglalkozások kínálatával – múzeumi órák, városismereti séták, tanulmányi kirándulások, szakkörök, nyári táborok – az elméleti ismeretek alkalmazását, a képességek és készségek fejlesztését, az egészséges szellemi-kulturális igényesség kialakítását valósítjuk meg.
Tanulóinkat a 11–12. évfolyamokon – a felsőoktatásba való felvételhez szükséges tantárgyakból – szabadsávos, illetve fakultációs órakeretben, intenzíven, kis létszámú tanulócsoportokban készítjük fel az emelt szintű érettségi vizsgákra.

Felvételi eljárás a nyolc évfolyamos képzésre

- Erre a képzésre a 4. évfolyamos diákok az általános felvételi eljárás keretében jelentkezhetnek, az általános iskolájukban igényelhető, vagy az **Oktatási Hivatal honlapjáról – szülői regisztrációt követően, ún. egyéni jelentkezés formájában –kinyomtatandó Jelentkezési lap és Tanulói adatlap elküldésével**. Határidő: **2024. február 21.**
- Írásbeli vizsgát, felvételi elbeszélgetést **nem** szervezünk.
- **A felvétel elbírálásánál** figyelembe vesszük a tanuló magatartás és szorgalom értékelését, valamint a **3. évfolyam év végi és a 4. évfolyam félévi osztályzatait** (matematika, magyar nyelv, irodalom, környezetismeret, hit- és erkölcstan/etika, valamint 4. évfolyam félévi osztályzata idegen nyelvből), ezért a bizonyítvány, valamint a félévi értesítő **másolatait kérjük mellékelni a Jelentkezési laphoz**! A jelentkezéshez mellékelhető plébánosi ajánlás is.
- **Felvételi pontszámítás:** a fentebb leírt 11 osztályzat számösszegét el kell osztani 55-el, a kapott százalék-érték jelenti a felvételi pontszámot.
- **Pontszám-azonosságok fennállása** esetén az elbírálási szempontok rangsora a következő: a 3. évf. év végi, 4. évf. félévi magatartás/szorgalom osztályzatokat, illetve – felekezeti iskolaként – egyéb szempontokat is figyelembe vehetünk (például plébánosi ajánlás).

0004 – 1+4 évfolyamos gimnázium, angol nyelvi előkészítő évfolyammal

Az első évben kiemelten folyik az első idegen nyelv (**angol**) oktatása heti 12 órában, illetve a második nyelvet (választhatóan **német**, **francia, olasz**) is megemelt óraszámon (heti 6) sajátíthatják el tanulóink. Első idegen nyelv az általános iskolában tanult nyelv.

0005 – 1+4 évfolyamos gimnázium, német nyelvi előkészítő évfolyammal

Az első évben kiemelten folyik az első idegen nyelv (**német**) oktatása heti 12 órában, illetve a második nyelvet (választhatóan **angol, francia, olasz**) is megemelt óraszámon (heti 6) sajátíthatják el tanulóink. Első idegen nyelv az általános iskolában tanult nyelv.

Fakultációink rendszere a gimnáziumban: Tanulóinkat a 11–12. évfolyamokon – a felsőoktatásba való felvételhez szükséges tantárgyakból – szabadsávos, illetve fakultációs órakeretben, intenzíven, kis létszámú tanulócsoportokban készítjük fel az emelt szintű érettségi vizsgákra.

II. 5 évfolyamos technikum (egészségügyi)

0003 – 5 évfolyamos technikumi képzési terület

Iskolánkban 2020 szeptemberétől ötéves technikumi képzés keretei közt tanulhatnak diákjaink, ahol a közismereti tárgyak mellett az egészségügyi ismereteket sajátíthatják el. 9–10. évfolyamon ágazati alapképzésben részesülnek, majd az ezt követő 3 tanévben emelkedik a szakmaspecifikus tantárgyak óraszáma. 12. évfolyamon közismereti tárgyakból (magyar, matematika, történelem) érettségiznek diákjaink. A 13. évfolyam végén a választott idegen nyelvből érettségi vizsgát, valamint szakmai vizsgát tesznek, amely emelt szintű érettségi vizsgának felel meg. Ezzel **csecsemő- és gyermekápoló szakképesítést** szereznek. A választott nyelvből – intézményen belül – (angol vagy német) nyelvvizsgázási lehetőséget biztosítunk.

Technikumban tanuló diákjaink már a 9. évfolyamtól alapösztöndíjban részesülnek, amely a 11. évfolyamtól már tanulmányi eredmény alapján jár. Duális képzőhelyen töltött gyakorlati időben pedig munkaszerződéssel vannak foglalkoztatva és munkabért kapnak.

A nyelvi előkészítős gimnáziumi, valamint a technikumi felvételi eljárásról

A hozzánk jelentkező nyolcadikos tanulóknak meg kell írnia a **felvételi eljárást megelőző központi írásbeli felvételi dolgozatot** matematikából és magyar nyelvből. **Fontos:**

- A központi vizsgára jelentkezés határideje: **2023. november 30.**
- A vizsga időpontja: **2024. január 20.** szombat 10 óra.
- Pótló vizsga: 2024. január 30. 14 óra.

- A jelentkezési lapok megküldésének határideje: **2024. február 21.**
- Szóbeli vizsgát nem szervezünk.
- A nyelvi előkészítő évfolyamos tanulmányi területek esetében az idegen nyelv tanulásával, értékelésével kapcsolatos felmentés kizáró ok.
- A technikumba való felvétel további feltétele az **egészségügyi alkalmassági vizsgálat**, melynek időpontjáról a felvett tanulókat értesítjük.

A felvételi rangsor kialakításának általános elvei

A 9. évfolyamra meghirdetett képzési formáinkon a hozott és a szerzett pontszámok alapján alakítjuk ki a rangsort, **a számítás módját az alábbi táblázatban ismertetjük**.

Pontszám-azonosságok fennállása esetén az elbírálási szempontok rangsora (döntetlenség esetében) a következő:

1. a központi felvételi vizsgán több pontot szerzett tanulót soroljuk előbbre;
2. ha továbbra is döntetlen, akkor a hozott pontok közül
   a. gimnázium esetén az idegen nyelvből,
   b. technikum esetén biológiából

   magasabb osztályzatot szerzett tanulót soroljuk előbbre.

Felekezeti iskolaként egyéb szempontokat is figyelembe vehetünk (például plébánosi ajánlás).

<table>
<tr><th colspan="2">Felvételi pontszám számítása</th><th>nyelvi előkészítő évfolyamos gimnáziumi képzésre</th><th>technikumi (egészségügyi) képzésre</th></tr>
<tr><td rowspan="4">Tanulmányi eredmények alapján számított részpontok</td><td>7. évfolyam év végi osztályzatok:</td><td rowspan="2">(1) a magyar nyelv és az irodalom tantárgyak átlaga[1]
(2) történelem
(3) idegen nyelv[2] kétszer számítva
(4) matematika</td><td rowspan="2">(1) magyar nyelv
(2) irodalom[3]
(3) idegen nyelv
(4) matematika
(5) biológia</td></tr>
<tr><td>8. évfolyam félévi osztályzatok:</td></tr>
<tr><td>összesen:</td><td colspan="2">max. 50 pont</td></tr>
<tr><td>súlyozás:</td><td colspan="2">0,45 (45%)</td></tr>
<tr><td rowspan="4">Központi felvételi vizsgán szerzett részpontok</td><td>magyar nyelv:</td><td colspan="2">max. 50</td></tr>
<tr><td>matematika:</td><td colspan="2">max. 50</td></tr>
<tr><td>összesen:</td><td colspan="2">max. 100</td></tr>
<tr><td>súlyozás:</td><td colspan="2">0,55 (55%)</td></tr>
<tr><td colspan="2">Felvételi összpontszám kiszámítása:</td><td colspan="2">45 × (elért tanulmányi pontszám / 50)
+
55 × (elért felvételi vizsgapont / 100)</td></tr>
</table>

FIGYELEM! A Padányi Katolikus Iskola, valamint Tótvázsonyi Tagiskolája általános iskolás nyolcadik évfolyamos diákjai számára az intézmény biztosítja a közvetlen továbbhaladást gimnáziumi és technikumi osztályaiba, amennyiben magatartásuk és szorgalmuk legalább jó, illetve 8. évfolyamos tanulmányi eredményük legalább 4,3 (technikum esetében 3,8) átlagú, továbbá nyelvi előkészítő évfolyam esetében az első idegen nyelvből jeles osztályzat szükséges!
Az érintett tanulóknak – amennyiben nem kívánnak más iskolába felvételizni – nem kell Jelentkezési lapot kitölteniük, mentesülhetnek a központi felvételi eljárás alól!

[1] Ha a tanuló 7. évfolyamról kiállított bizonyítványában, illetve 8. évfolyamos félévi értesítőjében a magyar nyelv és irodalom egy tantárgyként szerepel, akkor ennek érdemjegye számítandó be!
[2] Idegen nyelv: az általános iskolai bizonyítványban szereplő, osztályzattal értékelt idegen nyelv
[3] Ha a tanuló 7. évfolyamról kiállított bizonyítványában, illetve 8. évfolyamos félévi értesítőjében a magyar nyelv és irodalom egy tantárgyként szerepel, akkor ennek osztályzata kétszer számítandó be!

8500 Pápa, Várkert út 6.
Tel./fax: 89/ 324-953
E-mail: petofi@papaitk.hu
OM Azonosítója: 037 172

www.petofi-papa.sulinet.hu

PÁPAI PETŐFI SÁNDOR GIMNÁZIUM

FELVÉTELI TÁJÉKOZTATÓJA

Iskolánkban induló képzési formák: Gimnázium

Kód	Megnevezés	Kimenet	Idő-tartam	Jelentkezési határidő	A beiratkozás feltétele	Engedé-lyezett létszám
5100	magyar-angol két tanítási nyelvű tagozat (nyelvi előkészítő évfolyammal)	érettségi	1+4 év	2024.02.21.	8 általános, **központi írásbeli felvételi**	28 fő
5200	német nemzetiségi nyelvoktató tagozat (nyelvi előkészítő évfolyammal)	érettségi	1+4 év	2024.02.21.	8 általános **központi írásbeli felvételi**	14 fő
5300	emelt szintű természettudományi tagozat (nyelvi előkészítőévfolyammal)	érettségi	1+4 év	2024.02.21.	8 általános **központi írásbeli felvételi**	14 fő

A KÉPZÉSI FORMÁK ISMERTETÉSE

1. Öt évfolyamos magyar–angol két tanítási nyelvű osztály (nyelvi előkészítő évfolyammal); tagozatkód: 5100

Ezen a tagozatunkon a nyelvi előkészítő év után a diákok egyes közismereti tárgyakat (matematikát, egyetemes történelmet, földrajzot, célnyelvi civilizációt) angol nyelven tanulnak. Az idegen nyelven folyó tantárgyak oktatása csoportbontásban történik.

Tanulmányaik végén kétnyelvű érettségit tesznek, amely komplex felsőfokú nyelvvizsgának (C1) felel meg abban az esetben, ha angol nyelvből az emelt szintű érettségi vizsga eredménye jeles (min.60%). A nyelvi előkészítő évfolyamon heti 18 órában, a további

évfolyamokon emelt szinten (heti 5-5-6-5 óra) tanítjuk az angol nyelvet. A nyelvi előkészítő évfolyam megalapozza a 9-12. évfolyamon folyó emelt szintű nyelvoktatást, lehetővé teszi, hogy a diákok közismereti tárgyakat idegen nyelven tanuljanak. A tanulók munkáját angol anyanyelvi lektor és jelentős angol nyelvű könyvtári anyag is segíti. A tagozatra azok jelentkezését várjuk, akik vállalják az előkészítő évfolyam s a későbbi emelt szintű nyelvi képzés magas idegen nyelvi óraszámát, közismereti tárgyak angolul tanulását. Az előkészítő év nyelvi csoportjai kezdő és haladó szintről indulnak, a csoportok közötti átmenet lehetőségével élhetnek a tanulók, amennyiben szaktanáraik azt megalapozottnak találják. Ezen a tagozaton informatika órán már az előkészítő éven elkezdődik a felkészítés az ECDL-vizsgára. Nyelvtanulásukat a tagozaton folyó intenzív angol nyelvű programok, országos rendezvények, különféle angolnyelvi versenyek, nyelvvizsgaközpontokkal való együttműködések és próbanyelvvizsgák segítik.

2. Öt évfolyamos német nemzetiségi nyelvoktató osztály; tagozatkód: 5200 (14 fő)

Építve a város és a környező települések német nemzetiségi általános iskoláiban folyó oktatásra, a 2022/2023-as tanévtől a korábbi német tagozat *német nemzetiségi nyelvoktató tagozatként* működik tovább, évfolyamonként fél osztállyal. Az ötosztályos német nemzetiségi nyelvoktató képzés célja, hogy az intenzív nyelvtanulás mellett a tanulók megismerjék a magyarországi németség történelmét, anyagi és szellemi kultúráját, hagyományait, és képesek legyenek azok továbbadására is.

Elsősorban azokat a 8. osztályos tanulókat várjuk erre a tagozatra, akik német nemzetiségi oktatásban részesültek az általános iskolában és szeretnék e nyelv tanulását emelt szinten folytatni gimnáziumban. Jelentkezhetnek azonban olyan diákok is, akik nem nemzetiségi általános iskolában tanulták a német nyelvet. A nyelvi előkészítő évben a diákok magas óraszámban tanulják az idegen nyelveket és az informatikát. A képzésben részt vevő tanulók által tanult második idegen nyelv az angol. Az előkészítő évben heti 12 német, 6 angol és 3 informatika mellett a közismereti tárgyak közül matematikát, valamint magyar nyelv és irodalmat oktatunk. A 9. évfolyamtól heti 5 németóra és 1 német népismeret óra biztosítja a német nyelvoktatást. Szorgalmazzuk és támogatjuk a nemzetközi (ÖSD/DSD, Goethe) nyelvvizsgák megszerzését. Célunk, hogy a képzés ideje alatt tanulóink legalább egy alkalommal kijussanak német nyelvterületre. Nyelvtanulásukat különösen segíti testvérvárosunk, Schwetzingen egyik magángimnáziumával kiépített kapcsolatunk.

3. Öt évfolyamos emelt szintű természettudományi osztály; tagozatkód: 5300

Minden mai magyar fiatal számára fontos elérendő cél a használható nyelvtudás megszerzése, fejlesztése és fenntartása. Az idegennyelv-tudás különös jelentőséggel bír a természettudományos szakterületen. A nyelvi előkészítő osztályban folyó magas óraszámú nyelvoktatás lehetővé teszi a tanulók számára az első nyelvvizsga megszerzését akár már az alsóbb évfolyamokon. A tagozaton a tanulók első idegen nyelve az angol, második idegen nyelve a német. Az előkészítő évfolyamon az angol nyelvet 12, a németet 6 órában oktatjuk, a 9. évfolyamtól az első nyelv heti 4, a második heti 3 órában folytatódik.

A kilencedik évfolyamtól a tagozaton a biológiát, a fizikát és a kémiát a kerettantervben meghatározottnál magasabb óraszámban, csoportbontásban oktatjuk, ami lehetőséget ad a kerettantervi előírásoknál jóval mélyebb tudás megszerzésére, kísérletezésre, tehetséggondozásra a felsorolt tárgyakból. Elsősorban azoknak ajánljuk a tagozatot, akik a felsőoktatásban természettudományos területen szeretnének továbbtanulni (és így biztos álláslehetőséghez jutni), például orvosi, mérnöki, tanári karokon.

A FELVÉTELI ELJÁRÁS RENDJE

Mindhárom képzési formánkon van felvételi vizsga, vagyis a jelentkezőknek *központi írásbeli felvételi vizsgát kell tenniük*. Ennek időpontja 2024. január 20. 10^{00}.

A vizsga eredménye 50 %-kal, a hozott jegyek szintén 50 %-kal számítanak a felvételi összpontszámba.

Az elérhető maximális pontszám: 200 pont

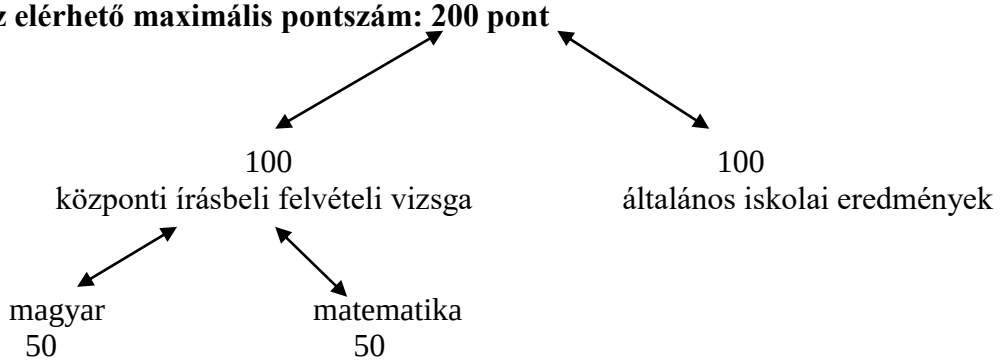

A pontszámítás módja mindhárom tagozaton

A „hozott” pontoknál az 7. osztályos év végi és a 8. osztályos félévi eredményt vesszük figyelembe a készségtárgyak kivételével. A jelentkezőknek a jelentkezési laphoz csatolniuk kell a központi írásbeli vizsga eredményeit tartalmazó *Értékelő lap* másolatát.

Az általános iskolai eredmények: 100 pont

Beszámításra kerülő tárgyak:

7. osztály év vége	**8. osztály félév**
magyar nyelv	magyar nyelv
magyar irodalom	magyar irodalom
idegen nyelv	idegen nyelv
matematika	matematika
történelem	történelem
fizika	fizika
biológia	biológia
kémia	kémia
földrajz	földrajz
informatika	informatika

EREDMÉNYEK KÖZLÉSE

A felvételi eljárás befejezését követően az elért pontszámok alapján az iskola igazgatója tagozatonként elkészíti az ideiglenes felvételi jegyzéket, és azt az iskola honlapján közzétesszük. A közzétett jegyzéken a tanuló oktatási azonosító számát vagy az általa megadott jeligét és a felvételi rangsorban elfoglalt helyét tüntetjük fel.

Tájékozódni tehát csak a tanuló **oktatási azonosító számá**nak/jelszavának ismeretében lehet!

A SAJÁTOS NEVELÉSI IGÉNYŰ, VALAMINT A BEILLESZKEDÉSI, TANULÁSI, MAGATARTÁSI NEHÉZSÉGGEL KÜZDŐ JELENTKEZŐRE VONATKOZÓ SPECIÁLIS ELBÍRÁLÁSI SZABÁLYOK

A sajátos nevelési igényű, valamint a beilleszkedési, tanulási, magatartási nehézséggel küzdő diákok esélyegyenlőségét a jogszabályok előírásainak megfelelően biztosítjuk. A központi írásbeli vizsgára vonatkozó speciális elbírálást minden esetben írásos kérelemben kell igényelni – a központi írásbeli vizsga előtt – a vizsgaszervező iskolában. Kérjük, hogy az érintett tanulók az írásbeli vizsgára történő jelentkezéskor a jelentkezési laphoz csatolják a szülők speciális eljárásra vonatkozó kérelmét és a kérelmet indokoló szakértői véleményt. A vizsgaszervező iskola igazgatója a szakértői vélemény alapján hoz döntést arról, hogy milyen kedvezményeket biztosít az SNI tanulónak az írásbeli vizsga során pl. (munkaidő-hosszabbítás, megszokott segédeszközök használata, a vizsga meghatározott részeinek értékelése alóli felmentés). Az igazgató döntését határozatba foglalja, amelyet a központi írásbeli vizsga előtt eljuttat a tanulóhoz és a szülőjéhez.

ISKOLÁNKRÓL

Épület: Gimnáziumunk Pápa egyik legszebb iskolája, kellemes környezetben, a Várkertben, zöldövezetben található, közel a buszpályaudvarhoz, a Városi Sportcsarnokhoz, a Termálfürdőhöz és a sportpályákhoz. Diákjaink tiszta, világos, jól felszerelt, modern és tágas épületben tanulhatnak. A gyerekeket ideális körülmények fogadják: tágas aula, diáksarok, ízlésesen berendezett tantermek, 30.000 kötetes iskolai könyvtár idegen nyelvi könyvtár részleggel, szaktantermek, előadók és informatika termek a legkorszerűbb oktatási eszközökkel felszerelve. Az épület nemcsak az itt tanuló diákoknak teremt komfortos, barátságos környezetet, hanem számos városi, megyei, országos rendezvénynek ad otthont. A helyben történő menzai étkezés biztosított.

Oktatás: Elsődleges célunk a szilárd alapműveltség kialakítása, a felsőfokú tanulmányokra való felkészítés. A gimnáziumunkban érettségiző fiatalok a biztos szaktárgyi, nyelvi és informatikai tudás birtokában jó eséllyel pályáznak a felsőoktatási intézményekbe és ott megállják a helyüket. Az iskola tanulmányi átlaga és diákjainknak az országos kompetenciamérésen elért eredményei is erősen javuló tendenciát mutatnak. Kiemelt figyelmet fordítunk a közép-és felsőfokú nyelvvizsgákra történő felkészítésre, büszkék vagyunk az angol nyelv területén elért versenyeredményeinkre. Tagozatainkon a tanórák jelentős része csoportbontásban zajlik, a természettudományi tagozaton ez kiváló lehetőséget nyújt a kísérletezésre, a tehetséggondozásra, nyelvi tagozatainkon pedig a kommunikációközpontú nyelvoktatásra. Kimagasló tanulmányi eredményt elérő tanulóinknak ösztöndíjat biztosítunk, tanév végén jutalmazzuk a tanulmányi és versenyeredményeket. A nyelvi előkészítő évfolyamok magas nyelvi óraszáma nagy mértékben hozzájárul ahhoz, hogy diákjaink magas szintű és jól használható nyelvtudással rendelkezzenek.

Diákélet: Az oktatási tevékenység mellett gimnáziumunkban kiterjedt kulturális, diák- és sportélet folyik. Számos tanórán kívüli programban, diákrendezvényen, versenyen és versenyszervezésben vesznek részt tanulóink, melyek mind hozzájárulnak a kiemelkedően jó közösségi élethez, segítenek tehetségük kibontakozásában. Pozitív, támogató, barátságos légkör, kölcsönös tiszteleten alapuló jó tanár-diák kapcsolat jellemzi iskolánkat. Mindenki megtalálhatja azt az elfoglaltságot, legyen az művészet, sport vagy természettudományok, amely a tanulás mellett kerek egésszé teszi az életét. A sport is meghatározó részét képezi az iskolai életnek- az intézmény csapatai és egyéni sportolói is rendszeres résztvevői a különféle sportágak diákolimpiai országos döntőinek valamint a haditorna és a Katasztrófavédelmi versenyek országos döntőinek.

Diákjaink szép számban érnek el arany-ezüst- vagy bronzminősítést a középiskolások részére megszervezett kulturális fesztiválon, a keszthelyi Helikoni Ünnepségeken, rendszeres résztvevői illetve szervezői vagyunk vers-és prózamondó versenyeknek. Támogatjuk a különböző kulturális, rajz-ének, művészeti versenyeken való részvételt is.
Diákjainkat egymás kölcsönös tiszteletére és megbecsülésére neveljük, segítségünkkel jótékonysági szervezetek munkájába kapcsolódhatnak be. Az iskolai védőnő és az ifjúságvédelmi felelős jóvoltából egészségmegőrző és mentálhigiénés programokat szervezünk diákjainknak.
Őrizzük a petőfis hagyományokat, a tanév során számtalan program színesíti a diákéletet, melyek nagymértékben hozzájárulnak a Pápai Petőfi Sándor Gimnáziumra jellemző családias hangulathoz.

Kollégiumi elhelyezés: Saját kollégiummal nem rendelkezik gimnáziumunk, a kollégiumi elhelyezést igénylő tanulók a Pápai SZC Jókai Mór Közgazdasági Szakgimnáziuma és Kollégiuma kollégiumában nyernek elhelyezést.

Pápai Református Kollégium Gimnáziuma, Művészeti Szakgimnáziuma és Diákotthona

8500 Pápa, Március 15. tér 9.
Tel: 89/313-881
E-mail: info@refi-papa.hu
Honlap: www.refi-papa.hu
Igazgató: Ferenczi Alpár
Pályaválasztási felelős:
Mayerné Pátkai Tünde
OM azonosító szám: 037 178

Áldás, békesség!

Szeretettel üdvözlöm a kedves olvasót ezzel a szép református köszöntéssel.

Pápán közel 500 éve íródik a Református Kollégium története. Mindez elképzelhetetlen lenne egy olyan szilárd alap nélkül, mint a Jézus Krisztusba vetett hit és a keresztyén értékrend. Erre a szilárd alapra építve volt képes a Magyar Örökség Díjjal kitüntetett iskola a hagyományok megőrzése mellet a mindenkori megújulásra. A Dunántúli Református Egyházkerület fenntartásában működő intézményünk ma is Jézus Krisztus missziói parancsát követi, miszerint „…tegyetek tanítvánnyá minden népeket…” (Máté 28:19). Így fogadjuk szeretettel a református és a nem református vallású keresztyén családok gyermekeit és a meg nem

keresztelt gyermekeket is. Küldetésnyilatkozatunk tömör megfogalmazása az iskola épületének homlokzatán szereplő jelmondat: Istennek, hazának, tudománynak. Másik jelmondatunk a „Szabadon tenyészik” pedig azt fejezi ki, hogy diákjaink szabadon választhatnak az általunk felkínált lehetőségek közül, hozzátéve, hogy mindez felelősséggel is jár.

Képzési kínálatunk a hagyományok mellett igazodik a mai kor kihívásaihoz is. A hat- és négy évfolyamos gimnáziumi képzésen általános, nyelvi és természettudományos tagozatok, az öt évfolyamos szakgimnáziumi képzésen néptánc, művészeti grafikus és festő szakok választhatók. Megújult idegen nyelvi képzésünkben szerepel az angol nyelvű előképző évfolyam. A hetedik és a nyelvi előképző osztályban bevezettük a robotika oktatást, ami olyan informatikai készségek megszerzését teszi lehetővé, amelyek ma már minden tudományban és szakmában elengedhetetlenek. A távolabbról érkező diákjainkat az iskola saját, modern diákotthonában tudjuk elhelyezni.

Amennyiben felkeltettük az érdeklődését, örömmel vesszük, ha személyesen is ellátogat hozzánk!

Képzési kínálatunk a 2024-2025-ös tanévre

tagozatkód	évfolyam száma	osztálytípus
0001	6	emelt szintű természettudományos gimnáziumi képzés robotika tantárgy tanításával
0002	4	általános tantervű gimnáziumi képzés
0006	1+ 4	angol nyelvi előkészítő osztály robotika tantárgy tanításával
0031	4	természettudományos gimnáziumi osztály emelt óraszámú matematika tanítással
0032	4	természettudományos gimnáziumi osztály emelt óraszámú biológia tanítással
0041	5	művészeti szakgimnáziumi képzés grafika tagozaton, az 5. év végén szakmai vizsga
0042	5	művészeti szakgimnáziumi képzés festő tagozaton, az 5. év végén szakmai vizsga
0051	5	művészeti szakgimnáziumi képzés néptánc tagozaton, az 5. év végén szakmai vizsga

Választható idegen nyelvek: 1. nyelv - angol, német
2. nyelv - angol, német, francia

Megszerezhető szakmai képesítés: grafikus, festő, táncos

Nyílt napjaink: 2023. november 10. (péntek) 9 órától
2023. december 9. (szombat) 9 órától

A felvételi pontok számítása:

A felvételi jelentkezések elbírálásakor a következőket vesszük figyelembe:

1. **Általános iskolás tanulmányi eredmények**. *Hatosztályosba- magyar nyelv és irodalom, matematika, történelem és idegen nyelv;*
   gimnáziumi és szakgimnáziumi osztályokba 7. és 8. osztály magyar nyelv és irodalom, matematika, történelem, idegen nyelv

2. **Az egységes központi írásbeli felvételi vizsgán elért eredmények.**

3. **A szóbeli elbeszélgetés eredménye.** *A szóbeli meghallgatás célja a jelentkező diák motivációinak, személyiségének a megismerése, tájékozódás a család értékrendbeli elkötelezettségéről, az intézményünk keresztyén nevelési gyakorlatának elfogadásáról.*

4. **Művészeti képzésre jelentkezők esetén alkalmassági vizsga.** *Képzőművészeti tagozaton: ábrázolás, rajz, festőkészség, a táncművészeti tagozaton: népdaléneklés, mozgáskövetés, reakcióidő felméréséből áll.*

A pontok számítása, a felvételi rangsor

A hatosztályos gimnáziumba: a szóbeli meghallgatás után, a hozott pontokból felállított sorrend szerint történik.

A nyelvi előkészítőbe és a gimnáziumi osztályokba: a szóbeli meghallgatás után a hozott- és szerzett pontokból számítjuk: 50% hozott pontok, 25% matematika írásbeli, 25% magyar írásbeli.

A művészeti szakgimnáziumi osztályokba: a szóbeli meghallgatás és az alkalmassági vizsga eredménye után – alkalmas vagy nem alkalmas- a hozott- és szerzett pontokból számítjuk: 50% hozott pontok, 25% matematika írásbeli, 25% magyar írásbeli.

Az SNI-s tanulók esetén a szakértői véleményben megfogalmazottak és a szülői kérelem szerint járunk el.

A felvételi vizsgák időpontjai

Jelentkezési lap beadása a központi írásbeli felvételi vizsgára	2023. november 30.
Központi írásbeli vizsga	2024. január 20.
Pótló írásbeli vizsga	2024. január 30.
Tanulói jelentkezési lapok beadása az általános iskolákban, hatosztályos képzésre jelentkezés esetén elektronikus jelentkezés	2024. február 21.
Szóbeli beszélgetés és alkalmassági vizsgák	2023. március 4 –március 20. *A szóbeli beszélgetés és alkalmassági vizsgák pontos idejéről minden jelentkezőt levélben értesítünk*

Csatolandó dokumentumok: / *letölthetők az iskola honlapjáról*:
1. lelkipásztori ajánlás

Kollégium: Vidéki tanulóink számára diákotthoni elhelyezést biztosítunk
Étkezés: A diákotthon lakóinak és a menzásoknak az étkezéséről az iskola épületében található, saját üzemeltetésű, felújított konyhánk gondoskodik.
Iskolánk honlapján közzétesszük az aktuális eseményeket, a felvételi tájékoztatót.

Beiskolázással kapcsolatos kérdéseikkel forduljanak bizalommal hozzánk!
Általános kérdések:
Ferenczi Alpár igazgató
Oktatással, felvétellel kapcsolatos kérdések:
Mayerné Pátkai Tünde igazgatóhelyettes
Diákotthonnal kapcsolatos kérdések:
Kamarás-Horváthy Petra pedagógiai asszisztens
Adminisztrációs kérdések:
Simon Magdolna iskolatitkár

Elérhetőségeink
Pápai Református Kollégium Gimnáziuma és Művészeti Szakgimnáziuma
8500 Pápa, Március 15. tér 9.
06-89- 313-881
E-mail: info@refi-papa.hu
Honlap: http://www.refi-papa.hu

Pápai Szakképzési Centrum
8500 Pápa, Erkel F. u. 39.
titkarsag@papaiszc.hu
www.papaiszc.hu

Pápai SZC Acsády Ignác Technikum és Szakképző Iskola

8500 Pápa, Erkel Ferenc utca 39.
Tel: 89/313-055
Fax: 89/313-813
E-mail cím: acsady@acsady-papa.edu.hu
Honlap: www.acsady-papa.hu
Igazgató**:** Matting Mónika
Pályaválasztási felelős: Somogyi Tivadar
OM azonosító: 203047
Telephely kód: 002

Pályaválasztási nyílt nap: 2023. november 09. 09-12 óráig
Pályaválasztási szülői értekezlet: 2023. december 06. 16:30

Iskolánkban induló képzési formák:

I. Technikum:

Technikumi képzés (8. évfolyam után)

Az 5 éves képzés keretében a tanulók a közismereti tárgyak mellett szakmai ismerteket tanulnak.
A 10. évfolyam ágazati alapvizsgával zárul. A 12. évfolyam végén érettségi vizsgát tesznek a tanulók magyar nyelv és irodalom, matematika, történelem tantárgyakból. Az 13. évfolyam idegen nyelvi érettségivel és szakmai vizsgával zárul.
Az itt megszerzett technikus vizsga eredménye emelt szintű érettségi vizsgának felel meg. Szakirányú továbbtanulás esetén, akár felvételi nélkül juthatnak be felsőoktatási intézménybe.

A szakmai bizonyítvány mellé Europass bizonyítvány-kiegészítő kérhető.

9-12. évfolyamon az iskola tanműhelyében folyik a gyakorlati képzés, 13. évfolyamon pedig külső képzőhelyen.

Felvétel a technikumba:

Az általános iskola 7. osztály év végén, valamint a 8. osztály félévekor kapott matematika, magyar nyelv és irodalom, történelem, idegen nyelv és fizika/földrajz tantárgyak érdemjegyeiből képzett pontszámok alapján történik.

A szakmának megfelelő egészségügyi, illetve ha szükséges pályaalkalmassággal rendelkezni kell.

Jelentkezni ágazatra kell, az ágazati alapvizsga után választ a tanuló az iskola által felkínált szakmákból.

Ösztöndíjra a képzés első napjától jogosult a tanuló.

Kód	Ágazat	Kimenet	Időtartam	A jelentkezés határideje	A beiratkozás feltétele
2001	Specializált gép- és járműgyártás	érettségi + gépjármű-mechatronikai	5 év	2024.02.21.	8 általános, egészségügyi alkalmasság
2002	Turizmus-vendéglátás	érettségi + szakács szaktechnikus érettségi + turisztikai technikus	5 év	2024.02.21.	8 általános, egészségügyi, pályaalkalmasság
2003	Sport	érettségi + sportedző-sportszervező	5 év	2024.02.21.	8 általános, egészségügyi, pályaalkalmasság
2004	Szociális	érettségi+ kisgyermekgondozó, -nevelő	5 év	2024.02.21.	8 általános, egészségügyi, pályaalkalmasság

II. Szakképző iskola:

A képzés **3 éves**. A **9. évfolyam végén ágazati alapvizsgá**t tesznek a tanulók. Ezt követően választhatják az iskola által megadott, az ágazathoz tartozó szakmát. A **11. év végén szakmai vizsgá**t tesznek. Ezt követően munkába állhatnak, illetve 2 év alatt érettségit szerezhetnek, az érettségi birtokában tovább tanulhatnak a felsőoktatásban.

A szakmai képzés formája duális, kompetenciaalapú oktatás.

A 3 éves képzés egyharmadában közismereti képzés, fennmaradó részében szakmai elméleti és gyakorlati képzés folyik. Az ágazati alapvizsga után a 10-11. évfolyamon a gyakorlati képzés külső képzőhelyen folyik.

Felvétel a szakképző iskolába

Az általános iskola 7. osztály év végén, valamint a 8. osztály félévekor kapott matematika, magyar nyelv és irodalom, történelem, idegen nyelv és fizika/földrajz tantárgyak érdemjegyeiből képzett pontszámok alapján történik a rangsorolás.

A szakmának megfelelő egészségügyi alkalmassággal rendelkezni kell.

Jelentkezni ágazatra kell, az ágazati alapvizsga után választ a tanuló az iskola által felkínált szakmákból.

Ösztöndíjra a képzés első napjától jogosult a tanuló.

Kód	Ágazat	Kimenet	Idő-tartam	A jelentkezés határideje	A beiratkozás feltétele
2101	Turizmus-vendéglátás	szakács	3 év	2024.02.21.	8 általános, egészségügyi, pályaalkalmasság
2101	Turizmus-vendéglátás	pincér-vendégtéri szakember	3 év	2024.02.21.	8 általános, egészségügyi, pályaalkalmasság
2102	Specializált gép- és járműgyártás	mechatronikus-karbantartó	3 év	2024.02.21.	8 általános, egészségügyi alkalmasság
2103	Gépészet	hegesztő	3 év	2024.02.21.	8 általános, egészségügyi alkalmasság, pályaalkalmasság
2104	Elektronika és elektrotechnika	villanyszerelő	3 év	2024.02.21.	8 általános, egészségügyi alkalmasság
2105	Fa- és bútoripar	asztalos	3 év	2024.02.21.	8 általános, egészségügyi alkalmasság
2106	Kereskedelem	kereskedelmi értékesítő	3 év	2024.02.21.	8 általános, egészségügyi alkalmasság
2107	Építőipar	festő, mázoló, tapétázó	3 év	2024.02.21.	8 általános, egészségügyi, pályaalkalmassági

III. Érettségire felkészítő képzés

Szakmai bizonyítvánnyal rendelkező fiatalok számára **2 éves érettségit adó oktatás**t biztosítunk.
Jelentkezni az iskola egyedi jelentkezési lapjával lehet.

A jelentkezési lap honlapunkról letölthető: www.acsady-papa.hu

IV. Dobbantó program - Műhelyiskola

Szakmai tartalma:

- Jövőkép és életpálya kialakítása
- Az erősségek felszínre hozása, sikerélmény megélése
- Személyes kompetenciák fejlesztése (problémamegoldás, kreativitás)
- Társas kompetenciák fejlesztése
- Alapkompetenciák fejlesztése (szövegértés, alapvető számolás, digitális kompetenciák)

Szervezésének keretei:

- 8-12 fős létszám
- Projektfeladatok
- Manuális készségek, mozgáskoordináció fejlesztése
- Felelősségvállalást növelő feladatok, szituációk
- A pedagógus fő tevékenysége a mentorálás

A Dobbantó programban az vehet részt, aki

- tizenhatodik életévét betöltötte
- alapfokú végzettséggel nem rendelkezik.

A dobbantó programban a megfelelő kompetenciákat elérő tanulók átkerülnek a **Műhelyiskolá**ba, ahol **részszakképesítés megszerzésé**re nyílik lehetőségük.

A műhelyiskola szakmai tartalma, szervezési keretei:

A műhelyiskolában kizárólag részszakma megszerzésére irányuló felkészítés folyik, amelyet tanműhelyben vagy munkahelyi körülmények között, nappali rendszerben, egy-öt fős csoportokban lehet elvégezni.
A műhelyiskolában részszakma megszerzésére – a tanév rendjére tekintet nélkül – legalább hat, legfeljebb huszonnégy hónap áll a tanulók rendelkezésre.

A Műhelyiskolában az vehet részt, aki

- a szakképző iskola dobbantó programját elvégezte, vagy
- alapfokú végzettséggel rendelkezik és a tizenötödik életévét betöltötte.

A dobbantó program és a műhelyiskola együttes elvégzése alapfokú végzettséget és szakképesítést jelent.

V. Felnőttek szakmai oktatása

Megfelelő számú jelentkező esetén az iskola a szakmajegyzékben felsorolt alapszakmák közül indít képzést. Jelentkezési határidő folyamatos.

Az első két szakma megszerzése INGYENES.

Iskolánk 1883 óta működő, nagy hagyományokra visszatekintő intézmény.

Jól felszerelt tanműhelyekre, szaktantermekre építve folytatjuk a gyakorlati és az elméleti képzést, illetve tanulóink külső képzőhelyeken sajátítják el választott szakmájukat. A hagyományos szerszámoktól kezdve a modern gépek, berendezések szolgálják a szakszerű tudás elsajátítását.

A sportolni vágyók számára több sportpálya, tornaterem és konditerem áll rendelkezésre. 4 db számítógépterem, interaktív táblákkal felszerelt tantermek, könyvtár olvasóteremmel segíti az érettségire, illetve a szakmai vizsgákra való felkészülést.

Igény esetén mind a fiúknak, mind a lányoknak **kollégiumi elhelyezést tudunk biztosítani.**

Pápai SZC Acsády Ignác Technikum és Szakképző Iskola Sümegi Telephely

8330 Sümeg, Kossuth u. 2.
Tel: 87/770-006
E-mail: sumeg_titkarsag@papaiszc.hu
www.acsady-sumeg.hu
Telephely-vezető: Balogh Ferencné
Pályaválasztásért felelős: Balogh Ferencné
OM azonosító szám: 203047/002

I. Iskolánkban induló képzési formák

Szakképző iskola

Kód	Ágazat	Szakma	Időtartam	A jelentkezés határideje	A beiratkozás feltétele
1201	Fa- és bútoripar	asztalos	3 év	2024.02.21.	8 általános, egészségügyi alkalmasság
1202	Kereskedelem	kereskedelmi értékesítő	3 év	2024.02.21.	8 általános, egészségügyi alkalmasság
1203	Rendészet és közszolgálat	rendészeti őr	3 év	2024.02.21.	8 általános, egészségügyi alkalmasság

Fa- és bútoripar ágazat – Asztalos 4 0722 08 01
Azokat az ügyes kezű tanulókat várjuk, akik kedvet éreznek különböző funkciójú bútorok készítéséhez, összeszereléséhez, felújításához; akik szívesen készítenének ajtókat és ablakokat, lépcsőt, faburkolatokat.

Kereskedelem ágazat – Kereskedelmi értékesítő 4 0416 13 02
Várjuk azokat a diákokat, akik szívesen végeznék a kereskedelmi egység szabályszerű működésével kapcsolatos komplex értékesítői feladatokat, akik tájékoztatják és kiszolgálják a vásárlókat a különböző szakterületen működő kereskedelmi egységekben.

Rendészet és közszolgálat ágazat – Rendészeti őr 4 1032 18 02
Határozott és udvarias fellépéssel bíró fiatalokat várunk, akik a védelmi eszközök és berendezések használatával őrzik és megvédik a megbízó által meghatározott védelmi szinten rábízott vagyontárgyat, létesítményt, illetve szállítmányt.

II. Tájékoztató az induló képzésekről

Szakképző iskolánkban szakemberek képzése folyik. A 9. évfolyamon ágazati alapképzés zajlik és csak az ágazati vizsga sikeres letétele után történik a szakmaválasztás.
10-11. évfolyamon a szakmát tanulják a fiatalok elsősorban duális képzés során, azaz vállalatoknál, vállalkozásoknál töltik képzési idejük hátralévő részét. Tanulmányaik lezárásaként szakmai vizsgát tesznek. Lehetőség van rá, hogy a 3 év után a tanulmányok folytatásával 2 év alatt érettségit szerezzen a diák.

Az első tanévben általános szakképzési ösztöndíjat kap minden tanuló. A 10. évfolyamtól a tanulók szakképzési munkaszerződést kötnek a vállalatokkal, vállalkozásokkal, melynek keretében önálló jövedelemre tesznek szert.

III. Tájékoztató a felvételi eljárásról

A jelentkezés az általános felvételi eljárás szabályai szerint történik. A jelentkezők számára felvételi vizsgát nem tartunk, felvételi rangsor meghatározása az évvégi, illetve a 8. osztály félévi eredményei alapján történik magyar nyelv és irodalom, matematika, történelem és idegen nyelv tantárgyakból. A beiratkozás feltétele az egészségügyi követelményeknek való megfelelés.

Különleges bánásmódot igénylő (sajátos nevelési igényű és beilleszkedési, tanulási, magatartási nehézséggel küzdő) tanulók jelentkezését is várjuk.

IV. Pályaválasztási tájékoztató

A pályaválasztási tájékoztató és nyílt nap alkalmával betekintést nyerhetnek iskolánk életébe a 7.-8. évfolyamos diákok. Az érdeklődő tanulók megismerhetik a szakmákat, kipróbálhatják magukat. A szülők is tájékozódhatnak az ösztöndíjrendszerről, a képzési, szakmai és speciális tanulási igényű diákok lehetőségeiről.

- **2023. november 8.** – Pályaválasztási nyílt nap: tájékoztató, iskolabejárás, bemutató
- **2023. november 29.** – Pályaválasztási szülői tájékoztató
- **2023. december 6.** – Lépj közénk! - Szakmai óralátogatások: nyílt órák és nyitott műhely

V. Egyéb információk

Intézményünk felújított, modernizált épületben, családias légkörben várja a diákokat, de elengedhetetlen a tanulói érdeklődés az adott ágazat, szakma iránt. A belváros szívében, pár percre a buszpályaudvartól található iskolánkban jól felszerelt tantermekkel és tanműhellyel várjuk az érdeklődő fiatalokat. Lehetőség van igény szerint napi egyszeri főétkezésre.

Pápai SZC Faller Jenő Technikum, Szakképző Iskola és Kollégium

8100 Várpalota, Szent István út 1.
E-mail: info@falleriskola.hu
Honlap: www.falleriskola.hu
Igazgató: Hajdu István
Pályaválasztási felelős: Arany Gabriella
OM azonosító szám: 203047
Telephely kód: 008

Pályaválasztási rendezvényeink:

- **Pályaválasztási Közszolgálati Nyílt Nap (2023.11 08. szerda 8.00-13.00, Várpalota, Szent István út 1)**
- **Pályaválasztási Szakmai Nyílt Nap (2023.11. 22. szerda 8.00-13.00, Várpalota, Szent István út 1)**

Mindegyik rendezvényünk előzetes regisztrációhoz kötött. A regisztrációs felület a

falleriskola.hu/pályavalasztas

oldalon az esemény előtti két hétben lesz elérhető.

PÁPAI SZAKKÉPZÉSI CENTRUM
FALLER JENŐ TECHNIKUM , SZAKKÉPZŐ ISKOLA ÉS KOLLÉGIUM
VÁRPALOTA

- **Intézményünk széles és változatos szakmakínálatot nyújtó középiskola, ötéves Technikumi és hároméves Szakképző iskolai képzési formákkal.**
- **Iskolánk különböző előképzettségű fiatalok és felnőttek számára biztosítja a szakképzettséghez valamint az érettségihez jutást, személyiségük sokoldalú kibontakoztatását nappali és esti képzésben.**
- **Tantermeink, tanműhelyeink a kor követelményeinek megfelelő felszereltséggel, rendezett környezetben várják tanulóinkat. Céges partnereinkkel szoros együttműködésben képezzük a jövő szakembereit.**
- **Oktatásunkban és nevelésünkben nagy figyelmet fordítunk a tehetséggondozásra, továbbá a nehéz körülmények okozta hátránnyal induló tanulók felzárkóztatására. Tornaterem, tornaszoba, konditerem, sportpálya áll tanulóink rendelkezésére.**
- **Családias, jól felszerelt kollégium várja a távolabbról érkező diákokat.**
- **Kimagasló eredmények a Szakma Kiváló Tanulója Verseny, ÁSZÉV és az Országos Honvédelmi Versenyek eseményein.**
- **Digitális Közösségi Alkotótér várja a robotika, digitális technológiák, automatizáció iránt érdeklődőket. A CISCO Hálózati Akadémia tagjaként CISCO modulok elsajátítása és vizsgalehetőség.**
- **Az országban egyedülálló módon a Honvéd-kadét ágazati képzés az MH BHK szakmai támogatásával valósul meg. A Nemzeti Közszolgálati Egyetem Ludovika Partneriskolája vagyunk.**
- **Iskolánk együttműködési megállapodást kötött a Várpalotai Bányász Sportkörrel és a Várpalotai Kosárlabda Klubbal. A Sport technikumi ágazat tanulói asztalitenisz, kézilabda, kosárlabda és labdarúgás sportágakban az egyesületekben versenyszerűen sportolhatnak.**
- **2019-ben elnyertük az Ökoiskola és a Kiemelt Pénzirányítű Iskola címeket. 2020-tól a Nemzeti Fejlesztési Minisztérium Fogyasztói Tudatosságra Nevelő Iskola címével rendelkezünk és az Oktatási Hivatal Bázisintézménye vagyunk.**
- **2014 óta rendszeres résztvevői vagyunk ERASMUS+ programoknak, tanulóink szakmai gyakorlaton vehetnek részt Horvátországban, Finnországban, Franciaországban.**
- **Felvételi rangsorokat az általános iskolai eredmények alapján állapítjuk meg.**

A meghirdetett tanulmányi területek leírása:

- Technikum (5 éves): A tanuló a 4. év végén előrehozott érettségit tehet (magyar, történelem, matematika tantárgyból). Az ötödik év végén technikus vizsgát és idegen nyelv érettségit tesz. A technikus vizsga az ötödik tantárgynak számít - emelt szinten - az érettségi vizsgaeredménybe.
- Szakképző iskola (3 éves): 3 év alatt középszintű szakmai végzettség

Kód	Technikum / Ágazat	Ágazati vizsga után elérhető szakma megnevezése
8001	Elektronika-Elektrotechnika	Elektronikai technikus
8002	Honvédelem	**Honvéd kadét** (11. évfolyamtól választható szakmairány: Logisztikai technikus, Informatikai rendszer-, és alkalmazás-üzemeltető technikus)
8003	Informatika és távközlés	Informatikai rendszer- és alkalmazás üzemeltető technikus; Szoftverfejlesztő és –tesztelő
8004	Sport	Fitness- wellness instruktor; Sportedző- sportszervező
8005	Kereskedelem	Kereskedő és webáruházi technikus
8006	Közlekedés és szállítmányozás	Logisztikai technikus (11. évfolyamtól választható szakmairány: Logisztika és szállítmányozás)
8007	Rendészet és közszolgálat	Közszolgálati technikus (11. évfolyamtól választható szakmairány: Rendészeti technikus)
8008	Turizmus-Vendéglátás	Vendégtéri szaktechnikus

Kód	Szakképző Iskolai képzés / Ágazat	Ágazati vizsga után elérhető szakma megnevezése
8101	Elektronika-Elektrotechnika	Villanyszerelő
8102	Építőipar	Burkoló; Festő, mázoló, tapétázó; Kőműves
8103	Épületgépészet	Központifűtés- és gázhálózat -szerelő
8104	Gépészet	Hegesztő; Ipari gépész
8105	Kereskedelem	Kereskedelmi értékesítő
8106	Szociális	Gyermek- és ifjúsági felügyelő; Szociális ápoló és gondozó
8107	Turizmus-vendéglátás	Cukrász; Pincér- vendégtéri szakember; Szakács
8201	Orientáció	

A felvétel feltétele ágazatonként meghatározottan egészségügyi és pályaalkalmassági követelmények teljesítése lehet.

Felvételi rangsor kialakítása:

- Az intézményben az általános iskola 7. osztály év végi és 8. osztály félévi eredményei kerülnek beszámításra magyar nyelv és irodalom, történelem, idegen nyelv és matematika tantárgyakból. A felvételi eljárási rendben figyelembe vett tantárgyak esetén képzett pontszámból rangsort alakítunk ki.

- A Honvédelem és Sport technikumi ágazati képzések esetén előzetes motivációs beszélgetésen történő megfelelés szükséges.

- Honvédelem, Sport, Rendészet és közszolgálat technikumi ágazati képzések esetén fizikai állapotfelmérést tartunk.

Pápai SZC Jókai Mór Közgazdasági Technikum és Kollégium

8500 Pápa, Veszprémi út 45.
Tel: 89/324-900
E-mail: info@papaiszakkepzo.hu
Igazgató: Kádi Attiláné Patus Viktória
Pályaválasztási felelős: Scheller György
OM azonosító szám: 203047
Telephely kód: 003

OKTATÁSI HIVATAL BÁZISINTÉZMÉNYE

ECDL Magyarország

ÖRÖKÖS ÖKOISKOLA

HONVÉD KADÉT PROGRAM

Pályaválasztási tájékoztatók időpontjai:

2023. október 16 16.30 óra
2023. november 6. 16.30 óra
2023. november 20. 16. 30 óra

Nyílt napok időpontjai:

2023. október 18. 8.00 óra
2023. november 8. 8.00 óra
2023. november 23. 8.00 óra

A nyílt napok tervezett programja:
8.00-8.30: regisztráció
8.30: köszöntő és tájékoztató
8.45-12.20 bemutató foglalkozások,
ismerkedés a kollégiummal és a diákélettel

Helye: Pápa, Veszprémi út 45., az iskola díszterme

Iskolánkban induló képzési formák:

Technikum

Képzés belső kódja	Évfolyamok száma	Ágazati besorolás	Választható idegen nyelv	Szakképzettség kimenete (megnevezés, szakmajegyzék száma)
3001	5	Gazdálkodás és menedzsment	angol/német	Pénzügyi-számviteli ügyintéző (5 0411 09 01)
				Vállalkozási ügyviteli ügyintéző (5 0411 09 02)
3002	5	Kereskedelem	angol/német	Kereskedő és webáruházi technikus (5 0416 13 03)
3003	5	Közlekedés és szállítmányozás	angol/német	Logisztikai technikus (5 1041 15 06)
3004	5	Oktatás	angol/német	Oktatási szakasszisztens (5 0188 25 01)

Képzéseink rövid ismertetése

Gazdálkodás és menedzsment ágazat

A közgazdasági és az ügyviteli szakmaterületet foglalja magába. Az irodai munkavégzéshez nélkülözhetetlen adminisztrációs, informatikai és gazdasági szakmai ismereteket nyújt a tanulók számára. A termelő, szolgáltató vállalatok és az államigazgatási intézmények részére biztosít gazdasági és ügyviteli szakembereket.

Pénzügyi-számviteli ügyintéző

A szakképesítés munkaterületének rövid leírása:
A gazdálkodó szervezetek gazdasági tevékenységével összefüggő:

- könyvelési feladatok,
- számítógépes programok használata,
- nyilvántartások vezetése,
- pénzügyi műveletek előkészítése, lebonyolítása.

A pénzügyi-számviteli ügyintéző szakképesítés birtokában végzett tanulóink

- gazdasági területen széles körben tudnak elhelyezkedni,
- lehetőségük van továbbtanulásra a gazdasági felsőoktatásban és
- magasabb szintű szakképzettséget szerezhetnek (mérlegképes könyvelő, adótanácsadó, banki szakemberek).

Vállalkozási-ügyviteli ügyintéző
A szakképesítés munkaterületének rövid leírása:
A vállalkozás ügyviteli feladatainak végrehajtása:

- közreműködik a számviteli és pénzügyi feladatok ellátásában,
- feladata a kapcsolattartás a munkatársakkal és az ügyfelekkel,
- rendezvények, programok szervezése.

A vállalkozási-ügyviteli ügyintéző szakképesítés birtokában végzett tanulóink

- a gazdasági szférában képesek ügyintézőként ügyviteli feladatokat ellátni,
- továbbtanulhatnak a gazdasági felsőoktatásban,
- magasabb szintű szakképzettséget szerezhetnek (mérlegképes könyvelő, adótanácsadó, banki szakemberek).

Kereskedelem ágazat

A kereskedelmi tevékenységet ellátó szakemberek feladata az online és a klasszikus értékesítés. Végzik az áruforgalom tervezését, irányítását, lebonyolítását; a vállalatok egymás közötti, valamint a vállalat és vásárlók közötti értékesítéssel kapcsolatos kereskedelmi és webáruházi tevékenységet. Elhelyezkedési lehetőséget a kereskedelemmel foglalkozó vállalkozások kínálnak.

Kereskedő és webáruházi technikus
A szakképesítés munkaterületének rövid leírása:

- az áruforgalom tervezése, irányítása, lebonyolítása,
- az áruk adás-vétele,
- kereskedelmi és webáruházi értékesítés.

A kereskedő és webáruházi technikus szakképesítés birtokában végzett tanulóink

- képesek a kereskedelmi egységeket szabályszerűen működtetni,
- a vállalkozás nyereséges gazdálkodása érdekében alkalmazni tudja a gazdasági, jogi és marketing ismereteit,
- ismeri a fizikai valóságban működő és az online világban működő kereskedelem adta lehetőségeket,
- ismeri az elektronikus beszállítói rendszerek folyamatszervezését, logisztikai informatikai megoldásait.

Közlekedés és szállítmányozás ágazat
A technikai és technológiai fejlődés következtében szükség van a jól képzett műszaki szakemberekre. Az ágazatban oktatott szakképesítések megszerzésével a végzett fiatalok a közlekedés és a szállítmányozás különböző területein tudnak elhelyezkedni.

Logisztikai technikus
A szakképesítés munkaterületének rövid leírása:
A vállalkozás logisztikai feladatainak tervezése, lebonyolítása:

- a logisztikai rendszerekkel kapcsolatos vezetői munka támogatása,
- fuvarozási mód kiválasztása,
- útvonal megtervezése,
- készletraktározási és –kezelési feladatok.

A logisztikai technikus szakképesítés birtokában végzett tanulóink

- a szállítmányozással kapcsolatos szervezőmunka és
- a logisztikai tervezés elvégzésére képesek,
- így a vállalati hatékonyságot befolyásoló fontos munkaterület betöltésére alkalmasak.

Oktatás ágazat
Az oktatás ágazatban végzett tanuló oktatási intézményekben, gyermekotthonban, lakásotthonban, pedagógiai szakszolgálatnál, gyermekjóléti és gyermekvédelmi intézményekben tud elhelyezkedni.

Oktatási szakasszisztens
A szakképesítés munkaterületének rövid leírása:

Közreműködés oktatási intézményekben folyó munkában:

- foglalkozások előkészítése, szervezése és lebonyolítása,
- önálló próbálkozások, kreativitás támogatása,
- nevelési, oktatást segítő, fejlesztési, adminisztrációs feladatok,

  tanulók, csoportok felügyelete, kísérése,
- gondozási feladatok,
- szabadidős tevékenységek előkészítése, szervezése, lebonyolítása,
- kapcsolattartás a család és az intézmény között.

Az oktatási szakasszisztens szakképesítés birtokában végzett tanuló

- ismerik a gyermek, serdülő és fiatal személyiségfejlődésének szakaszait,
- gyermekszeretet, jó együttműködési és kommunikációs készséggel végzi feladatait,
- Segíti a köznevelési, szakképző és egyéb gyermekjóléti és gyermekvédelmi intézményben dolgozó szakemberek munkáját.

Felvétel a technikumba:

A jelentkezés az általános felvételi eljárás szabályai szerint történik. Központi írásbeli felvételi vizsgát nem kell tennie a jelentkezőknek. A felvétel a felső tagozatos tanulmányi eredmények átlaga alapján képzett, hozott pont alapján történik.

Kereskedelem és oktatás ágazat esetén foglalkozásegészségügyi alkalmassági vizsgálat szükséges.

Oktatás ágazat esetén pályaalkalmassági vizsgálat: szóbeli motivációs beszélgetést szervezünk

A felvételi pontok kiszámítása a következő tantárgyak jegyeinek összesítésével történik:

- ötödik év végi magyar nyelv, irodalom, történelem, matematika, idegen nyelv,
- hatodik év végi magyar nyelv, irodalom, történelem, matematika, idegen nyelv, természetismeret,
- hetedik év végi magyar nyelv, irodalom, történelem, matematika, idegen nyelv, földrajz,
- nyolcadik osztály I. félévi magyar nyelv, irodalom, történelem, matematika, idegen nyelv, földrajz.

Egyéb információk

A diákok 4 közismereti tantárgyból (matematika, magyar nyelv és irodalom, történelem, idegen nyelv) tesznek érettségi vizsgát. Az 5. érettségi tantárgy a 13. év végén tett szakmai vizsga. A technikusi vizsga emelt szintű érettségi vizsgának felel meg.

Iskolánk épületében kollégiumi ellátás biztosított.

A **honvéd kadét közismereti képzés**ben résztvevő tanuló heti 1 órában tanulja a honvédelmi alapismeretek tantárgyat. Az elméleti tudnivalók (pl. a Magyar Honvédség feladatai, felépítése, általános katonai ismeretek) mellett a gyakorlatra is hangsúlyt fektetünk (pl. elsősegélynyújtás, térkép– és tereptan, alaki felkészítés). A tantárgyból érettségi vizsga tehető. Honvéd kadétjaink szabadidős programokon is részt vesznek (pl. laktanyalátogatás, sportlövészet, hadisírgondozás, küzdősportok)

Az ágazati alapoktatásban (9-10. évfolyam) a tanulók fix összegű **ösztöndíj**ra jogosultak; Szakirányú oktatásban (11-13. évfolyam) az ösztöndíj mértéke a tanulmányi eredmények függvényében változik.

Egyszeri pályakezdési juttatásra minden sikeres szakmai vizsgát tett tanuló jogosult.
A honvéd kadét programban résztvevő diákok **Béri Balogh Ádám honvéd kadét ösztöndíjra** jogosultak.

Pápai Szakképzési Centrum
8500 Pápa, Erkel F. u. 39.
titkarsag@papaiszc.hu
www.papaiszc.hu

Pápai SZC
Reguly Antal Szakképző Iskola és Kollégium

8420 Zirc, Alkotmány utca 16.
Tel: 88/595-010
E-mail cím: iskola@rszi-zirc.hu
Honlap: www.reguly-zirc.edu.hu
Igazgató**:** Horváth Attila
Pályaválasztási felelős: Bognár Barnabás
OM azonosító szám: 203047
Telephely kód: 004

Pályaválasztási rendezvények (nyílt nap):

- 2023. október 19. 8-13 óráig iskola, kollégium és tanműhely megtekintése
  Helyszín: iskola, kollégium, tanműhely

- 2023. november 16. 8-13 óráig gyakorlati foglalkozások, bemutatók
  Helyszín: iskola, kollégium

A képzésekkel, iskolánkkal kapcsolatos információt a honlapunkon található ***Pályaválasztási kiadvány***unkban talál.

Bővebb tájékoztatást telefonon és e-mailben tudunk adni. Kérjük, keressen minket bizalommal!

Induló képzési formák:

I. Technikum:

A technikum a minőségi szakmai oktatás helyszíne. A megszerezhető technikumi szakképzettség középvezetői szintű ismereteket biztosít, az ötéves képzés egyesíti a gimnázium és a szakmatanulás előnyeit. Matematikából, magyarból, történelemből és egy idegen nyelvből ugyanazt a tananyagtartalmat, ugyanolyan óraszámban kell elsajátítanod, mint a gimnáziumban. Ezekből a közismereti tárgyakból érettségi vizsgával zárul az oktatás. Ha technikumban érettségizel, nem kell ötödik érettségi tantárgyat választanod, mivel a szakmai vizsga beszámít az érettségi tantárgyak közé. Az öt év elvégzése után egyszerre kapod kézbe az érettségi bizonyítványt és a technikusi oklevelet, valamint még nyelvvizsga megszerzésére is lehetőség van. A technikumban végzettek jelentős előnyt élveznek majd a felsőoktatási felvételinél, a szakirányú továbbtanulásnál.

II. Szakképző iskola:

A szakképző iskola hároméves, itt képezzük a szakmák mestereit. Az ágazati ismereteket adó első év után történik a szakmaválasztás. A következő két évben duális képzés formájában, elsősorban vállalatoknál, vállalkozóknál tudod elsajátítani a választott szakmához kapcsolódó gyakorlatokat. A szakmai bizonyítvány megszerzését követően lehetőséged van az érettségi bizonyítvány megszerzésére is.

Mindkét képzési formában jogosult vagy ösztöndíjra.
Ösztöndíj jár az *Ágazati alapoktatásban* (technikum: 9-10. évfolyam, szakképző iskola: 9. évfolyam) és a *Szakirányú oktatásban* (technikum: 11-13. évfolyam, szakképző iskola: 10-11. évfolyam) is. Amennyiben a szakirányú oktatás külső képzőhelyen történik, úgy szakképzési munkaszerződés keretében munkabér illeti meg a tanulót.

Iskolarendszerű nappali képzések:

Ssz.	Ágazat megnevezése	Megszerezhető szakma megnevezése	Képzés időtartama	Jelentkezés	
				feltételei	határideje
I. Technikum					
4001	**Közlekedés és szállítmányozás**	Logisztikai technikus	5 év	8 általános	2024.02.21.
4002	**Szociális**	Kisgyermekgondozó, -nevelő	5 év	8 általános	2024.02.21.
II. Szakképző iskola					
4101	**Gépészet**	Hegesztő	3 év	8 általános	2024.02.21.
		Ipari gépész	3 év	8 általános	2024.02.21.
		Gépi és CNC forgácsoló	3 év	8 általános	2024.02.21.
4102	**Építőipar**	Burkoló	3 év	8 általános	2024.02.21.
		Festő, mázoló, tapétázó	3 év	8 általános	2024.02.21.
4103	**Turizmus-vendéglátás**	Szakács	3 év	8 általános	2024.02.21.
		Pincér-vendégtéri szakember	3 év	8 általános	2024.02.21
4104	**Kereskedelem**	Kereskedelmi értékesítő	3 év	8 általános	2024.02.21
4105	**Orientációs évfolyam**		1 év	8 általános	2024.02.21

Felvételi:

Felvételi vizsga nincs. A felvételi kérelem elbírálásánál az általános iskola 7. év végi és a 8. félévi eredmények számítanak. A jelentkezők egészségügyi alkalmassági és pályaalkalmassági vizsgálaton vesznek részt.

Szakmával rendelkezőknek kínált képzés

Képzés megnevezése	Megszerezhető végzettség	Képzés időtartama	Jelentkezés	
			feltételei	határideje
III. Szakmai bizonyítvánnyal rendelkezőknek kínált képzések (esti tagozat, felnőttképzési jogviszony)				
2 éves érettségire történő felkészítés	érettségi	2 év	sikeres szakmai vizsga	2024. 06. 30.

Felnőttek szakmai oktatása

Intézményünkben folyamatosan indítjuk felnőtteknek szóló képzéseinket. Az első két szakma megszerzése ingyenes. A meghirdetett képzésekről honlapunkon tájékozódhat, bővebb tájékoztatás telefonon, vagy e-mailben kérhető.

Az iskola története:

Iskolánk őse az **1891**-ben alapított általános irányú Iparostanonc Iskola volt, mely 1948-ig a község tulajdonát képezte. Feladata volt a helyben működő kisiparosok utánpótlásának nevelése. Mivel az iskolának külön épülete nem volt, a tanítás az általános iskola épületében folyt délutánonként.

1951-ben - miután a ciszterci rendet feloszlatták - az apátsági épületbe költözött és fő profiljává a vájárképzés vált. Az 1964/65-ös tanévben megszűnt a vájárképzés és megindult a mezőgazdasági gépszerelők, az építőipari és egyéb ipari szakmák, pl. esztergályosok, bútorasztalosok, lakatosok, villanyszerelők oktatása.

1969-ben felépült a százhúsz férőhelyes tanműhely, a tanulólétszám százhúsz főről hatszázötvenre emelkedett. 1986-tól kezdődően indítunk érettségit adó szakközépiskolai osztályokat. 1986-től mezőgazdasági gépész szakközépiskolai képzést is folytattunk. Szakmáinkkal a zirci kistérség családjainak, vállalkozásainak a szakember ellátásában vagyunk meghatározók.

1977-ben gépmúzeumot nyitott meg iskolánk. A jelentős gépgyűjteményt a Magyar Mezőgazdasági Múzeum Főigazgatója 1978-ban védetté nyilvánította. **1987**-ben társadalmi összefogással a Szakmunkásképző Intézet vezetői, tanulói és dolgozói a védett gépeknek a tanműhely mellett egy kiállító-épületet építettek, raktárral együtt. Az épületben megnyílt az „Agrárműszaki Emlékek Gyűjteménye” című állandó kiállítás.

A rendszerváltás után **1995**-re elkészült az új iskola, **2002**-re a 120 fős új kollégium és az ebédlő, **2003**-ra pedig a tornacsarnok épülete.

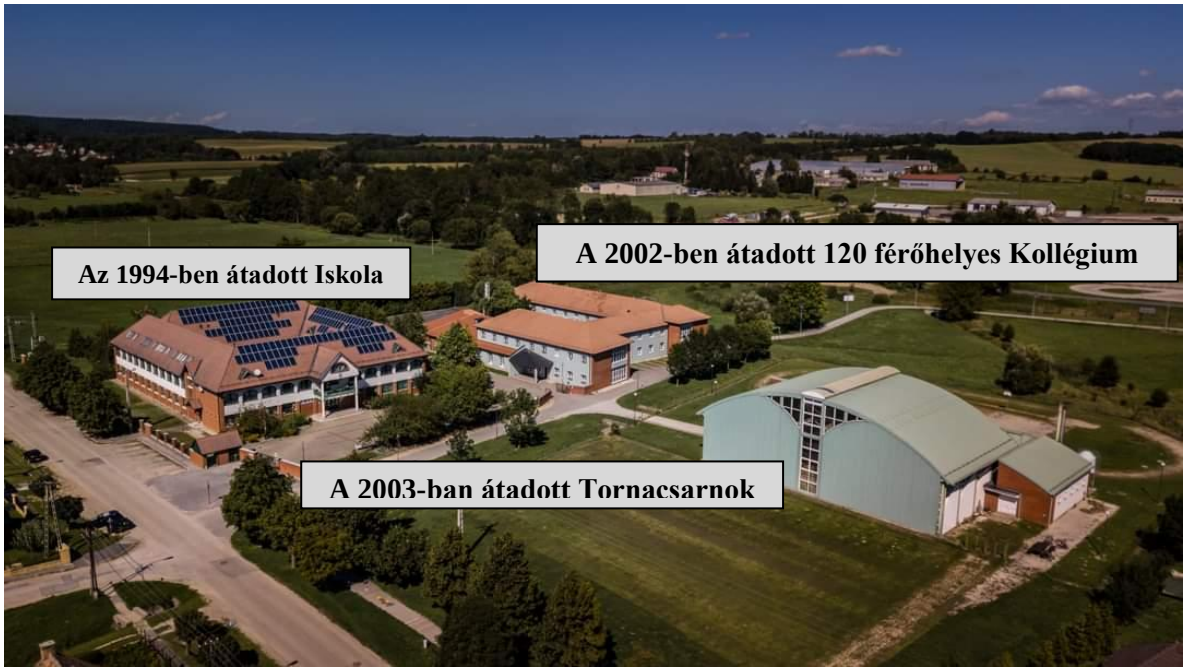

Egyéb információk az iskoláról:

- Intézményünk fő profilja a szakképző iskolai, illetve a technikumi képzések.
- 2015-től esti rendszerű szakmai képzésekkel is várjuk az érdeklődőket INGYENES felnőttképzés keretében.
- A nevelés-oktatáshoz nemcsak a személyi, hanem a tárgyi, infrastrukturális feltételek is adottak. Intézményünk épületének védelmére, mint természetes szimbólumra nagy hangsúlyt fektetünk.
- Oktatásunkban és nevelésünkben nagy figyelmet fordítunk a tehetséggondozásra, továbbá a nehéz körülmények okozta hátránnyal induló tanulók felzárkóztatására.
- Kollégiumi elhelyezés biztosított: 120 fős, korszerű, 2002-ben épült kollégiumunkban családias környezetben várjuk tanulóinkat.
- 2003-ban épült a mai kor követelményeinek minden téren megfelelő tornacsarnokunk.
- Iskolánk informatikai felszereltsége magas szintű.
- „Közoktatás minőségéért díjat” 2006-ban nyertük el.
- 2016-ban az „ÖKOISKOLA” címmel gazdagodott intézményünk, melyet újra elnyertünk 2020-ban, majd 2023-ban az Örökös Ökoiskola címet is elnyertük.
- 2018-ban „Fogyasztói tudatosságra nevelő iskola” címmel gazdagodott intézményünk.
- Több alkalommal sikeresen pályáztunk az ERASMUS+ és a Határtalanul! programokra, mely keretén belül hasznos, a szakmákhoz köthető utazásokat valósítottunk meg.
- A tanulmányi területre egyéb pszichés fejlődési zavarral (súlyos tanulási, figyelem- vagy magatartásszabályozási zavarral) küzdő, beilleszkedési, tanulási, magatartási nehézséggel küzdő tanulók is jelentkezhetnek.

Pétfürdői Kolping Katolikus Szakképző Iskola, Szakiskola, Általános Iskola és Kollégium

8105 Pétfürdő, Hősök tere 10.
OM azonosító: 100522, Telephely kód: 001
Tel: 88/476-211, Fax: 88/476-042
E-mail cím: **petfurdo@okt.koszisz.hu**
Internet cím: **www.kolpingpet.hu**
Igazgató: Bognárné Nagy Tímea
Címzetes igazgató – pályaválasztási felelős: Fodor Tamás

Iskolánk:

Intézményünk 1998. szeptember 1-től kezdte meg működését.

Képzésünkbe való bekerülés lényeges eleme, hogy nem a kizáró okokra, hanem a pozitív szemléletre, a diagnózisra és az egyéni támogatásra kerül a hangsúly.

Várunk és fogadunk minden fiatalt, felekezeti hovatartozásra való tekintet nélkül.

A vallási érzelmű tanulóknak hitbeli – lelki fejlődésükhöz minden segítséget megadunk.

Támogató otthonra találhatnak nálunk tehetségesek és tanulmányaikban elmaradottak egyaránt. A szakmai, lelki képzés mellett tanulást segítő, felzárkóztató és szabadidős foglalkozásokat szervezünk.

Célunk, hogy növendékeink az általános emberi értékeket magukévá tévő, családjukat és munkájukat szerető keresztény emberekké váljanak.

Szabadon választható tantárgyaink között a katolikus és az evangélikus-református hittan, a német nyelv szerepel.

Az iskola országos beiskolázású, kollégiumi elhelyezést leányoknak és fiúknak is biztosítunk.

Iskolánkban induló képzési formák:

I. SZAKKÉPZŐ ISKOLA

Kód	Ágazat	Kimenet	Időtartam	A jelentkezés határideje	A beiratkozás feltétele
0032	Építőipar	Szárazépítő	3 év	2024.02.21	8 általános iskolai végzettség, egészségügyi- és pályaalkalmasság
0033	Építőipar	Festő, mázoló, tapétázó	3 év	2024.02.21	8 általános iskolai végzettség, egészségügyi- és pályaalkalmasság
0034	Élelmiszeripar	Pék-cukrász	3 év	2024.02.21	8 általános iskolai végzettség, egészségügyi- és pályaalkalmasság
0035	Turizmus-vendéglátás	Szakács	3 év	2024.02.21	8 általános iskolai végzettség, egészségügyi-és pályaalkalmasság
0036	Turizmus-vendéglátás	Pincér-vendégtéri szakember	3 év	2024.02.21	8 általános iskolai végzettség, egészségügyi- és pályaalkalmasság

Pályaválasztási tájékoztatóink előzetes telefonon történő egyeztetés követően:

2023. november 24. (péntek) 9,00 órától
2023. december 01. (péntek) 9,00 órától
2024. január 05. (péntek) 9,00 órától
2024. január 12. (péntek) 9,00 órától

Felvétel a szakképző iskolába:

Az új iskolai rendszerű képzésben a szakképesítések mindegyike ágazati szintű, széles körű alaptudást fog biztosítani a diákoknak. A közös ágazati tartalmak oktatására a 3 éves szakképző iskolai képzésben a 9. évfolyamon kerül sor. Szakképzési évfolyamainkon a vendéglátás-, építőipar, élelmiszeripar ágazatban képez középfokú végzettségű szakembereket, szakmunkásokat.

A jelentkezés a hivatalosan közzétett felvételi eljárás alapján az **általános iskolában**, illetve az **általános iskolai tanulmányait már korábban befejezett fiataloknak az iskolánk honlapján megtalálható belső jelentkezési lapon** történik. Felvételi vizsgát nem tartunk. a felvételi sorrendet a felső tagozatos tanulmányi eredmények alapján állítjuk össze. A beiratkozás feltétele az egészségi és pályaalkalmassági követelményeknek való megfelelés.

II. SZAKISKOLA

A szakiskolai tagozatunkon a gyógypedagógiai ellátás keretében biztosítjuk a tanulásban akadályozott tanulók különleges gondozási szükségleteiből adódó nevelését, oktatását rész-szakmák megszerzésének lehetőségével.

Általános iskola 8. osztályát befejezett SNI (tanulásban akadályozott BNO F70) tanulók számára szervezett **9. előkészítő évfolyamra** épülve a fiatalok megismerik a választható szakmákat, megerősítik tudásukat. Az 1 éves képzés elvégzése után további 2 év alatt részszakmát szerezhetnek.

Kód	Ágazat	Kimenet	Időtartam	A jelentkezés határideje	A beiratkozás feltétele
0041	Fa- és bútoripar	Famegmunkáló	előkészítő évfolyam+ 2 év	2024.02.21	8 általános iskolai végzettség, egészségügyi- és pályaalkalmasság
0042	Építőipar	Szobafestő	előkészítő évfolyam+ 2 év	2024.02.21	8 általános iskolai végzettség, egészségügyi- és pályaalkalmasság
0043	Turizmus-vendéglátás	Szakácssegéd	előkészítő évfolyam+ 2 év	2024.02.21	8 általános iskolai végzettség, egészségügyi- és pályaalkalmasság
0044	Élelmiszeripar	Sütőipari és gyorspékségi munkás	előkészítő évfolyam+ 2 év	2024.02.21	8 általános iskolai végzettség, egészségügyi- és pályaalkalmasság

III. Az alapiskolai végzettséggel (8. osztály) nem rendelkező fiataloknak:

Dobbantó - Műhelyiskola programunkba várjuk a 15 év feletti tanulókat!

A Dobbantó program keretében a szakképző iskola előkészítő évfolyamán alapkompetencia-fejlesztés történik, ahol mentor tanár közreműködésével minden tanuló egyéni, a saját képességeinek és terveinek megfelelő fejlesztést kap. Ezt követően a tanuló továbbléphet a műhelyiskolai képzésbe, ahol részszakmát tanulhat. A részszakma megszerzéséről kiállított szakmai bizonyítvány államilag elismert alapfokú végzettséget és szakképesítést tanúsít, és legalább egy munkakör betöltésére képesít.

A Dobbantó program c*élja*:
• alapkompetenciahiányok csökkentése
• foglalkoztatók által elvárt kompetenciák fejlesztése
• a szakképzésbe való belépés megalapozása

A Dobbantó programban való *részvétel feltételei*:
A Dobbantó programban az vehet részt, aki tizenötödik életévét betöltötte és alapfokú végzettséggel nem rendelkezik.

Műhelyiskolánkban megszerezhető részszakmáink:
- szakácssegéd
- szobafestő

Széchenyi István Baptista Technikum, Szakképző Iskola és Gimnázium

8300 Tapolca, Móricz Zsigmond utca 8.
Tel: 06 87 411 287 ; 06 87 510 019
szechenyiszki@keri-tapolca.edu.hu
www.szechenyi-tapolca.baptistaoktatas.hu

A 2024-2025. tanévre meghirdetett képzéseink:

I. Gimnázium (kód: 0011)

Elsődleges célunk, hogy felvett tanulóinkat hozzásegítsük képességeikhez igazodó, azokat fejlesztő egyéni tanulási utak kiválasztásához. Iskolánk nagy hangsúlyt fektet diákjaink nyelvoktatására. Angol nyelvből emelt óraszámot biztosítunk ahhoz, hogy tanulóink megfelelő nyelvi kompetenciák birtokában nyelvvizsgát tehessenek.

Ezért a 11. és 12. évfolyamon emelt óraszámú oktatás választható: magyar, történelem, matematika, földrajz, illetve idegen nyelv tantárgyakból. A kötelező érettségi tárgyakon felül, szabadon választható órákon érettségire való felkészítés folyik bibliaismeretből, informatikából, és testnevelésből.

Felvételi vizsgát nem tartunk, a jelentkezőket általános iskolai eredményeik (5., 6., 7., év végi 8. osztály I. félévi magyar nyelv, magyar irodalom, matematika, történelem , idegen nyelv) alapján rangsoroljuk. Az elérhető maximális pontszám: 100.

II. Technikum

Kód	Ágazat	Kimenet	Időtartam	A jelentkezés határideje	A beiratkozás feltétele
0022	Informatika és távközlés	Érettségi + Informatikai rendszer és alkalmazás üzemeltető technikus	5 év	2024. 02. 21.	8 általános, egészségügyi alkalmasság
0023	Épületgépészet	Érettségi + Épületgépész technikus	5 év	2024. 02. 21.	8 általános, egészségügyi alkalmasság
0024	Rendészet és közszolgálat	Érettségi + Közszolgálati technikus	5 év	2024. 02. 21.	8 általános, egészségügyi alkalmasság

0025	Turizmus-vendéglátás	Érettségi + Cukrász szaktechnikus	5 év	2024. 02. 21.	8 általános, egészségügyi alkalmasság
0026	Turizmus-vendéglátás	Érettségi + Turisztikai technikus	5 év	2024. 02. 21.	8 általános, egészségügyi alkalmasság
0027	Turizmus-vendéglátás	Érettségi + Vendégtéri szaktechnikus	5 év	2024. 02. 21.	8 általános, egészségügyi alkalmasság

A technikumba azokat a diákokat várjuk, akik
- érdeklődnek e szakterületek iránt és
- az érettségivel együtt egy szakmát is szeretnének megszerezni, szakirányban szeretnének a felsőoktatásban továbbtanulni

Felvétel a technikumba:
A jelentkezés az általános felvételi eljárás szabályai szerint történik. A technikumi felvétel minden esetben *a felső tagozatos tanulmányi eredmények alapján hozott pont* figyelembevételével történik.
A beiratkozás feltétele az egészségügyi alkalmasság.

III. Szakképző iskola

Kód	Megnevezés	Kimenet (Szakma azonosító száma)	Időtartam	A jelentkezés határideje	A beiratkozás feltétele
0032	Hegesztő	4 0715 10 08	3 év	2024. 02. 21.	8 általános, egészségügyi alkalmasság
0041	Hűtő- és szellőzésrendszer szerelő	4 0732 07 02	3 év	2024. 02. 21.	8 általános, egészségügyi alkalmasság
0042	Központifűtés- és gázhálózat rendszerszerelő	4 0732 07 03	3 év	2024. 02. 21.	8 általános, egészségügyi alkalmasság
0051	Cukrász	4 1013 23 01	3 év	2024. 02. 21.	8 általános, egészségügyi alkalmasság

0052	Pincér- vendégtéri szakember	4 1013 23 04	3 év	2024. 02. 21.	8 általános, egészségügyi alkalmasság
0053	Szakács	4 1013 23 05	3 év	2024. 02. 21.	8 általános, egészségügyi alkalmasság
0061	Kereskedelmi értékesítő	4 0416 13 02	3 év	2024. 02. 21.	8 általános, egészségügyi alkalmasság

A szakképző iskolai képzés közös jellemzői:

- A gyakorlati oktatás az első évben iskolai tanműhelyben-, tanétteremben, tankonyhában folyik, a második és harmadik évben döntően vállalatoknál történik.
- Idegen nyelv: angol vagy német
- A szakmai képzésre való felvétel feltétele a szakmai alkalmassági és az egészségügyi követelményeknek való megfelelés. A szakmai alkalmassági vizsgáról és az egészségügyi vizsgálatról a jelentkezők külön értesítést kapnak.
- Túljelentkezés esetén a szakmai- és egészségügyi alkalmassági vizsgán megfelelt jelentkezőket általános iskolai eredményeik (5., 6., 7. év végi 8. osztály I. félévi magyar nyelv, magyar irodalom, matematika, történelem , idegen nyelv) alapján rangsoroljuk. Az elérhető maximális pontszám: 100.

Korszerűen felszerelt tantermekkel, tanműhellyel, tankonyha-, tanétterem komplexummal, szakértő oktatókkal az egész megyéből várjuk az érdeklődőket. Kollégiumi férőhelyet biztosítunk. Másodévtől segítséget nyújtunk a gyakorlati munkahely kiválasztásában, a tanulószerződés megkötésében.

A szakmatanulást annak ajánljuk, aki

- minél hamarabb szakmához akar jutni;
- a rövid távú tervei között még nem számol az érettségivel;
- a választott szakma gyakorlásához szükséges fizikai és személyiségbeli követelményeknek megfelel.

A szakmai alkalmassági vizsga követelményei:

A szakmai alkalmassági vizsga a szakmai gyakorlati ismeretek elsajátításához szükséges alapvető képességek (bemeneti kompetenciák) vizsgálatára terjed ki. Az alkalmassági vizsga formája: beszélgetés.

Iskolánkról

A 130 éves szakképzési múlttal rendelkező, de jelenlegi struktúrájában, jelenlegi székhelyén 1985 óta működő iskola a tapolcai és környékbeli tanulók és munkáltatók igényeihez alkalmazkodva alakítja képzéseit. Az iskola fenntartója 2012. szeptember 1-től a Baptista Szeretetszolgálat Egyházi Jogi Személy.

A vegyes profilú Széchenyi István Baptista Technikum, Szakképző Iskola és Gimnázium elég nagy ahhoz, hogy a korszerű tanítási-tanulási folyamathoz szükséges tudás- és eszközpotenciállal rendelkezzen, és elég kicsi ahhoz, hogy kellő figyelem, törődés jusson minden egyes tanulóra.

Nagy hangsúlyt fektetünk intézményünkben a tehetséggondozásra, ennek keretében diákjainkat folyamatosan szakmai illetve tantárgyi versenyeken indítjuk.

2023-ban az országos Szakma Kiváló Tanulója Versenyen központifűtés- és gázhálózat rendszerszerelő szakmában 1 tanulónk szakmája legjobbja lett, a vendéglátásszervező szakmában 2 tanulónk valamint pincér-vendégtéri szakember szakmában 1 tanulónk jutott be az országos döntőbe.

2022-ben az országos *Szakma Kiváló Tanulója Versenyen* központifűtés- és gázhálózat rendszerszerelő tanulónk 3., szakács tanulónk 4. helyen végzett.
A Közművelődési ismeretek *Ágazati és ágazaton belüli specializáció szakmai érettségi vizsgatárgyak* országos versenyén 1. és 3. helyezést értek el tanulóink.

2021-ben A Közművelődési ismeretek *Ágazati és ágazaton belüli specializáció* szakmai érettségi vizsgatárgyak versenye II. fordulójában 1. és 2. helyezést értek el tanulóink. Az Épületgépészet ismeretek előválogatójából négyen bekerültek a döntőbe, ahol 4., 9., 10.és 13. helyezést érték el.

2019-ben a VI. Gasztronómiai és Bibliaismereti versenyen cukrász kategóriában 1. helyezést értek el tanulóink. A szakma kiváló tanulója versenyen központifűtés- és gázhálózat rendszerszerelő tanulónk 4. helyezést ért el.

2017-ben és 2018-ban tíz vendéglátásszervező-vendéglős, kettő cukrász és egy szakács tanuló olyan teljesítményt értek el, hogy mentesültek az év végi szakmai vizsga írásbeli része alól. Az itt elért eredményeiket a vizsgán száz százalékosnak kell beszámítani és jeles vizsga-osztályzattal kellett értékelni. A legfényesebb eredményeket az épületgépészeti szakmákban értük el. A versenyek döntőiben az elmúlt években három első helyezést, három második helyezést és egy ötödik helyezést szereztünk.

A „Nők Lapja Iskolaválasztó 2015” és a „Nők Lapja Iskolaválasztó 2016” c. kiadványok megnevezték az ország 10 legsikeresebb egyházi középiskoláját. Iskolánk mindkét évben e rangsor harmadik helyezettje volt.

Iskolánk a **LanguageCert** Nemzetközi Angol Nyelvvizsgaközpont **akkreditált** Vizsgahelye, így bármilyen szintű államilag elismert angol nyelvvizsga helyben is letehető. A vizsgáztatók az iskola angol tanárai.

Iskolánk a **CISCO hálózati akadémia**i közösség tagja. A Cisco Systems, Inc. által kifejlesztett tananyagokat oktatjuk, az iparágban használt legújabb hálózati eszközök felhasználásával.
Szakmai sikereinkről, az iskolai életről, rendezvényeinkről, nemzetközi kapcsolatainkról információk honlapunkon: https://szechenyi-tapolca.baptistaoktatas.hu/ ***és a „Széchenyi Tapolca" facebook oldalunkon.***

Nyílt napok:

2023. 11. 06. (hétfő) 16 óra

2024. 01. 08. (hétfő) 16 óra

Nyitott nap, szakterületi bemutatókkal:

2023. 12. 04. (hétfő) 8 óra

Thuri György Gimnázium és Alapfokú Művészeti Iskola

8100 Várpalota, Szent Imre út 9.

OM azonosító: 037935

Telephely azonosító: 001

Telefon/fax: 06-88-472-991

Mobil: 06-30-8115251

E-mail cím: titkarsag@thurigy-vpalota.edu.hu

Internet cím: www.thuri-varpalota.hu

Intézményvezető: dr. Dobos Tamás

Pályaválasztási felelős: Szlávik Ágnes

A pályaválasztási rendezvényünk időpontja:

2023. november 13. (hétfő) 8.00 óra: nyílt nap tanulóknak
17.00 óra: tájékoztató a szülőknek

Induló képzések:

Tagozatkód	Képzés elnevezése	időtartama	létszám
0001	Emelt szintű **idegen nyelvi képzés** (nyelvi előkészítővel)	**1+4 év**	**1 osztály**
0002	Emelt szintű **biológia - ökológia tagozatos** képzés	**4 év**	**0,5 osztály**
0003	Emelt szintű **humán - dráma tagozatos** képzés	**4 év**	**0,5 osztály**
0004	Emelt szintű **vizuális kultúra (művészeti) tagozatos** képzés	**4 év**	**0,5 osztály**
0005	Emelt szintű **digitális kultúra tagozatos** képzés	**4 év**	**0,5 osztály**

Képzési formák ismertetése:

- Emelt szintű **idegen nyelvi képzés (nyelvi előkészítővel) - 1 osztály**
  tagozatkód 0001

A tanulók az első tanévben az idegen nyelveket (angol és német nyelv) az összes óraszám több mint 50 %-ában (heti 18 óra) tanulják, és a többi évfolyamon is kiemelt szerepet kapnak ezek a tantárgyak, így tanulóinknak öt éven át naponta van idegen nyelv órájuk. A csoportbontás miatti kis létszámú tanulócsoportokban lehetőség nyílik angol és német nyelvből az elmélyült nyelvgyakorlásra. Intézményünk magas színvonalú idegen nyelvi

képzése következtében sok tanulónk tett sikeres középfokú vagy felsőfokú állami nyelvvizsgát, valamint emelt szintű érettségit. A magas színvonalú idegen nyelv ismeret és informatikai tudás nagy előnyt jelent számukra a továbbtanulásban, és a munkába állásnál is.

- Emelt szintű **biológia - ökológia tagozatos** képzés **- 0,5 osztály**
  tagozatkód 0002

Az országban megnövekedett az igény a természettudományos és műszaki végzettséggel rendelkező szakemberek iránt. A képzés keretében emelt óraszámban oktatjuk a természettudományos tárgyakat. A biológia, a fizika, a földrajz és a kémia tantárgyak magasabb óraszámú oktatása lehetőséget teremt arra, hogy a tanulók sikeres közép vagy emelt szintű érettségi vizsgát tegyenek ezekből a tantárgyakból, és tanulmányaikat a felsőoktatás természettudományos- (biológus-, orvos-, biomérnök, vegyész-, kertészmérnök, stb.) folytathassák, vagy olyan felsőfokú szakképzésben vegyenek részt (gyógyszertári asszisztens, laboráns, gyógytornász stb), amelyet az itt elsajátított tudás tesz lehetővé. Az ismeretek elsajátítását és a tehetséggondozást jól felszerelt szaktantermek biztosítják. Az iskola parkja, kertje lehetőséget teremt egyes ismeretek gyakorlatban történő megfigyelésére, elsajátítására. Továbbá számos helyi és kihelyezett program színesíti a természettudományok területeinek megismerését. A matematika nagyobb óraszámú oktatásával segítjük hozzá a diákokat, hogy a felsőoktatás matematika tartalmú alapozó tárgyaikat sikeresen tudják majd teljesíteni.

- Emelt szintű **humán tagozatos** képzés **- 0,5 osztály**
  tagozatkód 0003

A tagozat keretében a tanulók emelt óraszámban tanulják a magyar nyelv és irodalom, valamint a történelem tantárgyakat. Az angol és a német nyelv mellett 12. évfolyamon harmadik idegen nyelvként a latint oktatjuk. A képzési forma keretében megismerik a tanulók a humán műveltség alapjait, segítjük az eligazodást a jelenben, kialakítjuk a helyes erkölcsi értékrendet és a jövő iránti felelősséget. Kiemelt figyelmet kap a dramatizálás, a média és színházismeret. A diákok szereplési lehetőséget kapnak iskolai, városi és egyéb rendezvényeken. Színházlátogatást, színészekkel való együttműködés lehetőségét is biztosítjuk számukra. Kipróbálhatják magukat színdarabok írásában, rendezésében. A tevékenységek során jelentős szerepet kap az önismeret, önbizalom fejlesztése. A humán műveltséget jelentő tantárgyak oktatásával megalapozzuk a közéleti, közszolgálati, önkormányzati, művészeti, média és a civil szféra területén továbbtanulni és elhelyezkedni kívánó tanulók tudását.

- Emelt szintű **vizuális kultúra (művészeti tagozatos)** képzés - **0,5 osztály**
  tagozatkód 0004

A képzés keretében a tanulók művészi rajzot, művészettörténetet, szerkesztő- és ábrázoló geometriát tanulnak. A tagozat lehetőséget teremt a grafikai ábrázolás és a művészi festés megismerésére, az olaj - és akrilfestés technikáinak elsajátítására is. A tanulók a képzésben elmélyítik művészettörténeti ismereteiket. Modern technikákhoz igazodva digitális rajzoló táblán is dolgoznak diákjaink. Nemcsak a képzőművészeti pályák iránt érdeklődőknek ajánljuk, hanem azoknak a tanulóknak is, akik érettségi után ezzel kapcsolatos szakmát (dekoratőr, kiadványszerkesztő, kirakatrendező, bőrdíszműves, porcelánfestő, lakberendező, belső építész stb.) kívánnak tanulni.

- Emelt szintű **digitális kultúra tagozatos** képzés - **0,5 osztály**
  tagozatkód 0005

A kor igényeihez igazodva a digitális kultúra tagozaton a diákokat az emelt informatika érettségire való felkészítésen túl bevezetjük a robotika, a 3D nyomtatás, a kép-és videószerkesztés, a weblapfejlesztés és a digitális rajzolás rejtelmeibe.

A megszerzett tudás birtokában az emelt informatika érettségi lehetőségén túl könnyen bekerülhetnek a mérnök-informatikus vagy műszaki informatikus egyetemi karokra.

Felvételi eljárás rendje:

A felvételi kérelmekről a **tanulmányi eredmények alapján döntünk**. A legnagyobb súllyal a kötelező érettségi tárgyak: magyar, történelem, matematika, idegen nyelv és egy választott természettudományos tárgy (amelyből a legjobb jegye van a tanulónak) osztályzatait vesszük figyelembe. A vizuális kultúra emelt óraszámú (művészeti) képzéshez szükséges képességek, készségek meglétéről alkalmassági elbeszélgetésen győződünk meg.

Fontos információk az iskoláról:

Tanulóink két idegen nyelvet tanulnak: angol és német nyelvet, a humán tagozaton latin nyelvet is. A nehézségekkel küzdő tanulókra is odafigyelünk, megfelelő tanulási módszerek kialakításával, tanulási programokkal segítjük őket. Az alábbi tanórán kívüli foglalkozásokat kínáljuk: sportkör, énekkar, író-olvasó kör, színjátszó, néptánc, programozó, robotika, öko-, biológia, fizika, földrajz, magyar, matematika, német nyelv, rajz szakkör.

Diákjainknak, külső intézmény bevonásával, **kollégiumi elhelyezést** tudunk biztosítani, **menzai étkezést** pedig minden tanulónk igényelhet.

Fontos számunkra, hogy diákjaink az élő idegen nyelvet hasonló korosztályú diákokkal találkozva használják, ezt támogatják a nyertes **Erasmus + pályázataink**, ahol angol és német nyelven kommunikálnak és helyben ismerkedhetnek meg a kultúrájukkal.

Magyarságtudatunk erősítése érdekében a **„Határtalanul" program** keretében a kiválasztott osztályok Erdély és a Felvidék magyarlakta településeinek fiataljaival és történelmi értékeivel ismerkednek.

Intézményünk 2021 szeptemberétől környezettudatos tevékenységével elnyerte az „**ökoiskola**" címet, melyhez kapcsolódóan a diákok több természetközeli, tudományos programon vesznek részt. Ezt a programot segíti az iskolánkat körülvevő park, melyet zöld tanteremmel egészítettünk ki, valamint a gazdag madárvilág gondozásával a terület „Madárbarát kert" elismerést kapott.

Diákönkormányzatunk aktív együttműködéssel szépíti a környezetet és színesíti a tanórán kívüli programokat.

Türr István Gimnázium és Kollégium

8500 Pápa, Fő utca 10.
Igazgató: Németh Zsolt igazgato@turrgimnazium.hu
Telefon: 89/324-394
Pályaválasztási felelős: Gálné Kardos Judit
igazgatóhelyettes kardos.judit@turrgimnazium.hu
Telefon: +36-30/311-3873
OM azonosító: 037185

Az iskola rövid története

Csáky László gróf 1638-ban telepítette le Pápán a pálos rendet. Ők alapították iskolánk jogelődjét. Alakulásuk első pillanatától fogva fontosnak tartották a nemzeti nevelést és az igényes pedagógiai munkát. Közel 150 éves működésük alatt számos tudós tanár, a nemzeti nyelv értő művelője tevékenykedett az iskola falai között.

A pálosok által meg-kezdett munkát a bencések folytatták 1806-ban indulhatott újra az oktatás a bencés rend tulajdonába került intézményben. A tanárok felkészültségét, elhivatottságát bizonyítják a már akkoriban pontosan megfogalmazott nevelési célok: a diákok erkölcsös polgárrá nevelése, általános műveltséghez juttatása és a felsőfokú tanulmányokra való felkészítés. Ezen célok megvalósításával lett a bencés rend tanintézménye a város, majd az ország nagyhírű és elismert iskolája.

1948-ban megszűnt a bencés gimnázium, az állami tulajdonba került iskola 1951-ben vette fel és viseli máig is Türr István nevét.

Az évek folyamán az intézményben a modern idők elvárásainak megfelelően számos profilváltás következett be. Egy dolog azonban nem változott: a nagy elődök munkájának folytatása a cél.

Pedagógiai programunkban kiemelt szerepe van a tehetséggondozásnak tanulmányi, sport és kulturális területen egyaránt. Tanulóinkat minden téren igényességre neveljük, velük szemben határozott követelményeket támasztunk, emellett törekedünk a személyes kapcsolat kialakítására is.

AMIT KÍNÁLUNK

- versenyképes nyelvtudás;
- korszerű számítógépes ismeretek; ICDL vizsgák
- magas szintű oktatás;
- tehetséggondozás
- tanulmányi és sportversenyek városi, megyei, országos szinten;
- LanguageCert és Origó nyelvvizsga
- kulturális rendezvények (színház, filharmónia)
- TÜRR NAPOK:
  - „Komoly Nap” – tudományos előadások
- ÖKO iskolai rendezvények, fenntartható fejlődés, környezettudatosság
- robotika oktatása

- diákrendezvények:
  - szecskaavató
  - farsang
  - iskolabál;
- erdei iskolai oktatás;
- tanulmányi kirándulás;
- sportolási lehetőségek;
- érdekeidet a Diákönkormányzat képviseli;
- TÜRR NAPOK:
  - „Vidám Nap” – vetélkedők, jókedv

AMIT KÉRÜNK

- tanulj képességeidnek, legjobb tudásodnak megfelelően;
- őrizd meg és add tovább a türrös hagyományokat!

Pályaválasztási rendezvények időpontjai:

Nyolcadik osztályosok részére:

2023. november 20.
nyílt nap és beiskolázási tájékoztató a **nyelvi előkészítő évfolyamba** jelentkezők számára
2023. november 13.
nyílt nap és beiskolázási tájékoztató az **Arany János Tehetséggondozó Programba** jelentkezők számára

Kisgimnáziumba jelentkezők részére:

2024. január 24.
nyílt nap és beiskolázási tájékoztató

Induló képzések és kódszámaik

0001 ötévfolyamos gimnázium (nyelvi előkészítő+4 évfolyamos általános gimnázium):
induló osztályok száma: 1;
engedélyezett létszám: 28 fő

0002 Arany János Tehetséggondozó Program (AJTP előkészítő+4 évfolyamos gimnáziumi képzés):
induló osztályok: 1;
engedélyezett létszám: 28 fő

0003 nyolc évfolyamos gimnázium
induló osztályok: 1
engedélyezett létszám: 28 fő

A képzési formák ismertetése

Öt évfolyamos gimnázium (nyelvi előkészítő+4 évfolyamos gimnázium, általános tanterv)
A nyelvi előkészítővel induló képzésünk célja, hogy a diákok gimnáziumi tanulmányaik végén magas szintű és jól használható nyelvtudással rendelkezzenek. A magas óraszámban oktatott angol/német nyelv és digitális kultúra esélyt ad arra, hogy minden tanuló sikeres legyen a felsőoktatásban és a nemzetközi munkaerőpiacon. A hagyományos tárgyak közül, a kerettantervi előírásoknak megfelelően, a matematika és a magyar került be az órarendbe-ezen belül az új ismeretek tanítása mellett a meglévő tudásanyag felelevenítésére, az esetleges hiányosságok pótlására helyezzük a hangsúlyt.

A gimnázium további négy évében tanulóink érdeklődésük és továbbtanulási szándékuk figyelembe vételével kapnak magas színvonalú általános képzést mind a humán tárgyakból, mind a természettudományos vonalon. Nyelvtanulásukat az intézmény nemzetközi kapcsolatai és iskolánk nyelvvizsga-helyként (Origo, Language Cert) való működése is segíti. Iskolánk Akkreditált Kiváló Tehetségpontként és Minősített Tehetséggondozó Műhelyként külön foglalkozások, rendezvények szervezésével és ösztöndíjak (Nemzeti Tehetség Központ) biztosításával segíti a tehetséges tanulók felkészülését a különböző tanulmányi-és sportversenyekre illetve a felsőfokú tanulmányokra. Intézményünk ICDL vizsgaközpontként is működik, így lehetőséget biztosítunk diákjainknak a Nemzetközi Számítógép-kezelői jogosítvány megszerzésére is.

Arany János Tehetséggondozó Program (Arany János Tehetséggondozó Programra épülő helyi tanterv)

Iskolánk a tehetségeit eredményesen felkaroló munkájának köszönhetően 2001 őszétől bekapcsolódott a BM Tehetséggondozó Programjába. A képzésben elsősorban azok a települési hátránnyal rendelkező vagy szociálisan kedvezőtlen helyzetű családok gyermekei vehetnek részt, akik a tanulás iránt motiváltak, tehetségesek, illetve akiket az általános iskolájuk is javasol a programban való részvételre. Az érdeklődő diákoknak már 7. osztályban megszervezzük a „Hetedikesek táborát", amelynek keretében bepillantást nyerhetnek a kollégiumi életbe és ismerkedhetnek az AJTP lényegi vonásaival. A felvételt nyert diákok egy előkészítő év után további négy évig vesznek részt a képzésben és mindvégig kollégiumban laknak. A beilleszkedést, a közösséggé kovácsolódást és a felmerülő konfliktusok hatékony kezelését intézményünk főállású pszichológusa segíti.

Az előkészítő év célja az esetleges hátrányok kompenzálása, az addig megszerzett ismeretek elmélyítése, azon személyiségjegyek kibontakoztatása és megerősítése, amelyek lehetővé teszik, hogy diákjaink középiskolai tanulmányaikban sikeresek legyenek és helyt álljanak a felsőoktatásban is. Ebben segítenek a tanulásmódszertani és önismereti foglalkozások, amelyek fejlesztik a tanulók figyelmét, koncentráló képességét, kreativitását, az önálló ismeretszerzés képességét.

A gimnázium munkáját színes programok szervezésével segíti a kollégium: a tanórákra való felkészülés és ismeretszerző foglalkozások mellett kirándulásokkal, színház-, hangverseny-, mozi- és múzeumlátogatással, tematikus hétvégékkel.

Az előkészítő év tantárgyai: magyar, matematika, történelem, angol nyelv (emelt óraszámban), digitális kultúra, testnevelés, közösségi nevelés, természetismeret, személyiségfejlesztés-önismeret-kommunikáció kollégiumi keretek között illetve tanulásmódszertan. A további évek tananyaga megegyezik az általános gimnázium anyagával.

Tanulmányaik során diákjaink felkészülhetnek az emelt szintű idegen nyelvi érettségi vizsgára (B2 komplex típusú középfokú nyelvvizsgával egyenértékű nyelvtudást szerezhetnek) elsősorban angol nyelvből, ICDL (nemzetközi számítógép kezelő) bizonyítványt szerezhetnek és térítésmentesen juthatnak hozzá gépjármű-vezetői jogosítványhoz. A képzésben résztvevő tanulók tanulmányi eredményüktől függően ösztöndíjban részesülnek. A program sikerét az intézmény nagy tapasztalatokkal rendelkező tanári gárdája biztosítja.

Nyolc évfolyamos gimnázium (általános tanterv)

A kisgimnáziumi osztályba az általános iskolák negyedikes tanulói közül várjuk a jelentkezőket, elsősorban a pápaiakat és Pápa környékén élőket. A nyolcosztályos gimnázium jól szolgálja a tehetséggondozást. Ennek érdekében az idegen nyelv, a matematika, a digitális kultúra és a természetismeret tantárgyak oktatására csoportbontásban kerül sor, hogy tanulóink elmélyített, gyakorlatiasabb tudásanyagra tegyenek szert. Emellett tanulásmódszertan, drámapedagógia, táblajáték és robotika foglalkozásokkal várjuk a kisgimnazistákat, lehetőséget kínálva ezzel a helyes tanulási módszerek kialakítására és a logikai képességek fejlesztésére. A nyolcévfolyamos képzéstípus képes arra, hogy a kiemelkedő képesség korai megnyilvánulásától kezdve figyelemmel kísérje a tanulók útját egészen a kibontakozásig, az ifjúkorig.

A felvétel rendje

Az **öt évfolyamos gimnáziumba** jelentkezők az egységes központi írásbeli vizsga (matematika és magyar nyelv) és az általános iskola felső tagozata (5., 6., 7., év végi és 8. félévi) tanulmányi eredményének (magyar nyelv és irodalom, matematika, történelem, idegen nyelv, természettudományos tantárgyak, digitális kultúra) alapján nyernek felvételt. Az írásbeli felvételi vizsga eredménye 50 %-kal, a tanulmányi eredmények átlagából képzett pontszám szintén 50 %-kal számít a felvételi összpontszámba. Pontazonosság esetén először a központi felvételi vizsga összpontszáma, további azonosság esetén a matematika felvételi dolgozat jobb eredménye jelent elsőbbséget a rangsorban.

Az **Arany János Tehetséggondozó Programba** jelentkező tanulóknak az BM által kiírt pályázatot kell benyújtaniuk az intézménybe. A pályázati egységcsomag az iskolában és az minisztérium honlapján is elérhető. A felvétel elbírálásakor a tanulmányi eredményt, a szociális hátrányt valamint az országosan egységes tehetségbeválogatáson szerzett minősítést és az egységes központi írásbeli (matematika, magyar nyelv) eredményét vesszük figyelembe.

A **nyolc évfolyamos gimnáziumba** jelentkezők felvételéről a 2. és 3. évfolyam év végi valamint a 4. évfolyam félévi tanulmányi eredményei- közismereti tárgyak: magyar nyelv, magyar irodalom, matematika, idegen nyelv, környezetismeret- illetve a tanulókkal folytatott ismerkedő beszélgetés tapasztalatai alapján döntünk.

Az SNI és BTM-es tanulókra vonatkozó szabályok

Képzéseinkre fogadjuk a sajátos nevelési igényű és a beilleszkedési, tanulási, és magatartási nehézséggel küzdő tanulók jelentkezését is. Az SNI és BTMN tanulókra vonatkozó értékelési szabályok meghatározásánál az illetékes szakértői bizottság vagy a nevelési tanácsadó által kiadott, érvényes szakértői vélemény a meghatározó. Ennek alapján a középfokú eljárásban a tanuló, igazgatói határozat alapján, kedvezményekre jogosult: időhosszabbítás, segédeszköz használata, egyes vizsgarészek alóli mentesség. A központi írásbeli vizsgára vonatkozó speciális elbírálást minden esetben írásos kérelemben kell igényelni és az intézményhez eljuttatni a jelentkezési lappal együtt.

Az intézményünkbe felvételt nyert SNI és BTMN tanulók kedvezményeit, érvényes szakvélemény alapján, tanulmányaik során és az érettségi vizsgán is figyelembe vesszük, részükre fejlesztő foglalkozásokat biztosítunk.

Veszprémi SZC Bethlen István Közgazdasági és Közigazgatási Technikum

8200 Veszprém, Csap u. 9.
OM azonosító: 203066/010
Telefon: +36 70 641 3850, +36 20 224 8152
E-mail: veszpremkozgaz@veszpremkozgaz.hu
Honlap: www.veszpremkozgaz.hu
Igazgató: Kele-Mayer Erzsébet
Pályaválasztási felelős: Juhász Tamás

<u>Iskolánkban induló képzési formák:</u>

TECHNIKUM

KIFIR Kód	Ágazat	Szakma; Szakma-irány	Specializáció	Képzési idő	Feltétel
1110	Gazdálkodás és menedzs-ment	Pénzügyi-számviteli ügyintéző	angol nyelv	5 év	8 általános, **matematika és magyar nyelvi köz-ponti írásbeli felvételi**
1120		Pénzügyi-számviteli ügyintéző	német nyelv	5 év	
1210		Vállalkozási ügyviteli ügyintéző	angol nyelv	5 év	
1220		Vállalkozási ügyviteli ügyintéző	német nyelv	5 év	
1310		Pénzügyi-számviteli ügyintéző	idegen nyelvi előkészítő (an-gol)	1+5 év	
1410	Rendészet és közszolgálat	Közszolgálati techni-kus; *(Közigazgatási ügyin-téző szakmairány)*	angol nyelv	5 év	8 általános, *egészségügyi alkalmasság* **matematika**

1420		Közszolgálati technikus; *(Közigazgatási ügyintéző szakmairány)*	német nyelv	5 év	**és magyar nyelvi központi írásbeli felvételi**
1510	Informatika és távközlés	Informatikai rendszer- és alkalmazás-üzemeltető technikus	angol nyelv	5 év	8 általános **matematika és magyar nyelvi központi írásbeli felvételi**

Felvétel:
A pontszámítás az általános iskola 7. osztály tanév végi és a 8. osztály félévi eredménye, valamint a központi írásbeli vizsgán elért pontszámok alapján történik. A tanulmányi eredmények és a központi írásbeli felvételi pontszámok 80%-a alapján a megszerezhető maximális pontszám: 120 pont.

A Gazdálkodás és menedzsment és az Informatika és távközlés ágazatra mozgásszervi fogyatékos, látási fogyatékos (gyengénlátó), hallási fogyatékos (nagyothalló), egyéb pszichés fejlődési zavarral (súlyos tanulási, figyelem- vagy magatartásszabályozási zavarral) küzdő tanulók is jelentkezhetnek.

A Rendészet és közszolgálat ágazatra történő felvétel kizáró oka: a sajátos nevelési igény, a súlyos tanulási, figyelem- vagy magatartás zavar.

A sajátos nevelési igényű, valamint a beilleszkedési, tanulási, magatartási nehézséggel küzdő tanulók jelentkezésénél a következő speciális elbírálási szabályokat alkalmazzuk:

- a tanulmányi eredményeknél az általunk beszámított tantárgyak esetében – ha valamlyik alól a tanuló szakvéleménye alapján felmentett –, másik tantárgyat veszünk figyelembe a pontok számításánál

- a központi írásbeli felvételi vizsga esetében a felmentéssel nem érintett vizsgarész megszerzett pontszámát duplázzuk, s vesszük figyelembe.

Alappontszámok:

Tantárgy	7. osztály év vége	8. osztály félév	Maximum összesen (pont)
Magyar nyelv	x	x	10/2
Irodalom	x	x	10/2
Történelem	x	x	10
Matematika	x	x	10
Angol/Német nyelv	x	x	10
Informatika	x	x	10

Pályaválasztási nyílt napok

- **2023. november 17**. 10:00-tól pályaválasztási nyílt nap és tájékoztató 8. osztályosoknak
- **2023. december 8.** 16:30-tól bemutató órák 8. osztályos diákoknak és szülőknek

Érettségire épülő szakképzés

Nem indítunk érettségire épülő képzést.

További lehetőségek, specialitások az intézményben:

10 ujjas gépírás elsajátítására van lehetőség. A technikusi képzésben résztvevő tanulók ösztöndíjat kapnak. A 9. évfolyam végén középfokú nyelvvizsga letételére van lehetőség a nyelvi előkészítő osztályokban. Vízitábort szervezünk.

Veszprémi SZC Ipari Technikum

8200 Veszprém, Iskola u. 4.
OM azonosító: 203066/002
Telefon: 06/30-125-6604
E-mail: isk@ipariszakkozep.hu
Honlap: www.ipariszakkozep.hu
Igazgató: Irányi László
Pályaválasztási felelős: Kobán László igazgatóhelyettes

<u>Iskolánkban induló képzési formák:</u>

TECHNIKUM

KIFIR Kód	Ágazat	Szakma; Szakmairány	Specializáció	Képzési idő	Feltétel
3011	Vegyipar	Vegyésztechnikus; Általános laboráns	-	5 év	8 általános, **matematika és magyar nyelvi központi írásbeli felvételi**, *egészségügyi alkalmasság*
		Műanyag feldolgozó technikus	-	5 év	
3012	Környezetvédelem és vízügy	Környezetvédelmi technikus; Környezetvédelem	-	5 év	
3013	Informatika és távközlés	Szoftverfejlesztő-, tesztelő	kötelező angol nyelv	5 év	
3014	Gépészet	Gépgyártás-technológiai technikus	-	5 év	
3015	Specializált gép- és járműgyártás	Mechatronikai technikus	-	5 év	
3017	Szociális	Kisgyermekgondozó és -nevelő	angol nyelvi előkészítős évfolyam	1+5 év	8 általános, **matematika és magyar nyelvi központi írásbeli felvételi**, *egészségügyi és pályaalkalmasság*
3018			német nyelvi előkészítős évfolyam	1+5 év	

Felvétel:

A képzésekre az általános iskola 8. osztályát végző tanulók jelentkezhetnek.

A felvétel mindegyik osztálynál az általános iskolai tanulmányi eredmények és az általános tantervű képzésre vonatkozó egységes írásbeli felvételi vizsga figyelembevételével történik.

Az általános iskolai eredményekből a 7. osztály év végi, 8. osztály félévi magyar nyelv és irodalom (átlag) történelem, matematika, egy az általános iskolában tanult idegen nyelv, és egy választott természettudományos tárgy (fizika vagy kémia, vagy biológia) osztályzatai számítanak. Ez legfeljebb 50 pont lehet.

A hozott pontokhoz adjuk a szerzett pontokat az alábbiak szerint:

- Matematika központi írásbeli felvételi
- Magyar nyelvi központi írásbeli felvételi

Mindkettő pontszámai felezve (azaz az elérhető 50-50 pontból 25-25-öt számolunk).

Így összesen 100 pont szerezhető.

Mindegyik szakon a jelentkező tanulóknak egészségügyileg alkalmasnak kell lenni a szakma elsajátítására. A fő kizáró okok olvashatóak honlapunkon. Sajátos nevelésű igényű tanulókat fogadunk (kivéve a műszaki pályákon a diszkalkulia, kisgyermekgondozó szakon a diszlexia), egyéb fogyatékkal élő tanulókat a szakmák jellegéből adódóan nem tudunk felvenni.

A pályaalkalmassági vizsgálat időpontja: 2024. március

Egyenlő pontszám esetén a felvételi rangsor készítésekor előnyben részesítjük azokat a jelentkezőket, akinek a testvére, szülője iskolánkban tanul(t).

Pályaválasztási tudnivalók

https://www.ipariszakkozep.hu/allj-palyara

Pályaválasztási rendezvények időpontjai:

Nyílt nap: **2023. november 7.** 15:00 és 17:00 óra (a két rendezvény programja azonos)

2023. december 12. 16.00 óra

Kémiai és kreatív játszóház: 2023. november 30. 15.00 óra (információk az iskolai honlapon)

Érettségire épülő szakképzés

Nem indítunk érettségire épülő képzést.

További lehetőségek, specialitások az intézményben:

A technikus képzésben résztevő tanulók ösztöndíjat kapnak. Minden érettségi tárgyból biztosítunk emelt szintű képzést. Az idegen nyelven és az informatikán felül, a magyar nyelv és irodalom és a matematika oktatása is csoportbontásban valósul meg 9-10. évfolyamon. Sokoldalú szabadidős tevékenységre van lehetőség: sport, kulturális bemutatók, diákszínpad, sítábor, vízitábor.

A kötelező idegen nyelv angol vagy német (amelyet a tanuló általános iskolában is tanult), informatika szakon angol. Igény szerint lehetőség van a kötelezőn túl, újabb idegen nyelvek tanulására is.

Veszprémi SZC
Jendrassik – Venesz Technikum

8200 Veszprém, Március 15. utca 5.
OM azonosító: 203066/003
Tel.:70/641-3706
E-mail: iskola@jendra.hu
Honlap: www.jendra.hu
Igazgató: Szabó Zoltán
Pályaválasztási felelős: Lengyel-Vizl Eszter

<u>Iskolánkban induló képzési formák:</u>

TECHNIKUM

KIFIR Kód	Ágazat	Szakma; Szakmairány	Specializáció	Képzési idő	Feltétel
4216	Specializált gép- és járműgyártás	Alternatív járműhajtási technikus	-	6 év	8 általános, **matematika és magyar nyelvi központi írásbeli felvételi,** *egészségügyi alkalmasság*
4211		Gépjármű mechatronikai technikus	-	5 év	
4212	Közlekedés és szállítmányozás	Logisztikai technikus; *(Logisztika és szállítmányozás szakmairány)*	-	5 év	8 általános, **matematika és magyar nyelvi központi írásbeli felvételi**
4213	Kereskedelem	Kereskedő és webáruházi technikus	-	5 év	8 általános, **matematika és magyar nyelvi központi írásbeli felvételi,** *egészségügyi alkalmasság*

4214	Turizmus-vendéglátás	Cukrász szaktechnikus	2 idegen nyelv	5 év	8 általános, **matematika és magyar nyelvi központi írásbeli felvételi** *egészségügyi alkalmasság* és *pályaalkalmasság*
		Szakács szaktechnikus		5 év	
		Vendégtéri szaktechnikus		5 év	
		Turisztikai technikus; *(Turisztikai szervező szakmairány)*		5 év	
4215	Gépészet	Gépésztechnikus; *(CAD CAM szakmairány)*	-	5 év	8 általános, **matematika és magyar nyelvi központi írásbeli felvételi,** *egészségügyi alkalmasság*

SZAKKÉPZŐ

KIFIR Kód	Ágazat	Szakma; Szakmairány	Specializáció	Képzési idő	Feltétel
4220	Gépészet	Gépi és CNC forgácsoló	-	3 év	8 általános, *egészségügyi alkalmasság*
4222	Gépészet	CNC programozó	-	4 év	
4223	Specializált gép- és járműgyártás	Gépjármű mechatronikus	-	3 év	
		Karosszérialakatos	-	3 év	
4227	Specializált gép- és járműgyártás	Hibrid és elektromos gépjármű mechatronikus	-	4 év	
4224	Kereskedelem	Kereskedelmi értékesítő	-	3 év	8 általános, *egészségügyi és pályaalkalmasság*
4225	Élelmiszeripar	Pék-cukrász	-	3 év	
4226	Turizmus- vendéglátás	Cukrász	-	3 év	
		Pincér-vendégtéri szakember	-	3 év	
		Szakács	-	3 év	

<u>Felvétel:</u>
A központi matematika és magyar nyelvi írásbeli felvételi feladatsor megírása az összes technikumi képzésnek előfeltétele. Mindkettő pontszámait felezve vesszük figyelembe, azaz az elérhető 50-50 pontból 25-25-öt számítunk be.

Képzési forma	Ágazat	7. év végi és 8. félévi tantárgyak	Maximális pontszám
Technikum	**Specializált gép- és járműgyártás**	magyar nyelv, irodalom, idegen nyelv, történelem, matematika, fizika (duplán)	**70 pont**
		központi felvételi pontok	**50 pont**
	Gépészet	magyar nyelv, irodalom, idegen nyelv, történelem, matematika, fizika (duplán)	**70 pont**
		központi felvételi pontok	**50 pont**
	Közlekedés és szállítmányozás, Kereskedelem	magyar nyelv, irodalom, idegen nyelv, történelem, matematika, digitális kultúra (duplán)	**70 pont**
	Turizmus-vendéglátás	magyar nyelv, irodalom, idegen nyelv (duplán), történelem, matematika, földrajz	**70 pont**
Szakképző	**Specializált gép- és járműgyártás, Gépészet**	magyar nyelv, irodalom, idegen nyelv, történelem, matematika, fizika, digitális kultúra,	**70 pont**
	Kereskedelem Élelmiszeripar Turizmus-vendéglátás	magyar nyelv, irodalom, idegen nyelv, történelem, matematika, biológia-egészségtan, digitális kultúra	**70 pont**

A pályaalkalmassági vizsgálat időpontja: 2024. március

A tanulmányi területekre sajátos nevelési igényű (egyéb pszichés fejlődési zavarral küzdő), beilleszkedési, tanulási, magatartási nehézséggel küzdő tanulók is jelentkezhetnek.

Egyenlő pontszám esetén a felvételi rangsor készítésekor előnyben részesítjük azokat, akik jobb eredményt értek el a központi írásbeli felvételi során.

<u>Pályaválasztási nyílt napok, rendezvények</u>

A pályaválasztási programunkat az alábbi időpontokban szervezzük, erről az információkat a honlapunkon és Facebook oldalunkon is közzé tesszük.

- **2023. november 22. 15.00 órától pályaválasztási nyílt nap és tájékoztató**

- **2024. január 08. - 01.12. "Nyitott műhelyek"**
  - 2024. január 08. 12:00 órától: Vendéglátás területen: cukrászat, értékesítés, termelés
  - 2024. január 09. 12:00 órától: Vendéglátás területen: értékesítés, termelés
  - 2024. január 09. 15:00 órától: Kereskedelem és logisztika
  - 2024. január 11. 8:00 órától: CNC laborgyakorlat, mérőszoba, mérés, elektronika, gépészet

Érettségire épülő szakképzés:
Minden technikusi szakmairányra lehet jelentkezni. A jelentkezési lap letölthető: www.jendra.hu

További lehetőségek, specialitások az intézményben:

A technikus és szakképző képzésben résztvevő tanulók ösztöndíjat kapnak. Érdeklődésnek megfelelő szakköröket indítunk és a Digitális Alkotóműhely használata is biztosított. Van lehetőség átjárhatóságra a szakok között. Az érettségi vizsgatárgyakból emelt szintű felkészítést biztosítunk.

Sportfoglalkozásokat szervezünk pl. futsal. Ökoiskolaként is működünk. Lehetőség van külföldi szakmai gyakorlatra (Németország), illetve Erasmus + programban való részvételre (Lengyelország, Ciprus, Olaszország.)

Veszprémi SZC Öveges József Technikum és Kollégium

8184 Balatonfűzfő, Gagarin u. 27.
OM azonosító: 203066/004
Tel: 70/6413904, 70/641-3900
E-mail: titkarsag@ovegestechnikum.hu
Honlap: http://www.oveges-szi.hu
Igazgató: Tóth Lajos Péter
Pályaválasztási felelős: Székely Nándor

<u>Iskolánkban induló képzési formák</u>

TECHNIKUM

KIFIR Kód	Ágazat	Szakma; Szakmairány	Specializáció	Képzési idő	Feltétel
5001	Elektronika és elektrotechnika	Ipari informatikai technikus, vagy Elektronikai technikus	-	5 év	8 általános *egészségügyi alkalmasság*
5002			Csak SNI-s és BTMN-es diákoknak*		
5011	Épületgépészet	Épületgépész technikus	-	5 év	
5012			Csak SNI-s és BTMN-es diákoknak*		
5021	Kereskedelem	Idegen nyelvű ipari és kereskedelmi technikus, vagy Kereskedő és webáruházi technikus	-	5 év	
5022			Csak SNI-s és BTMN-es diákoknak*	5 év	

5031	Informatika és távközlés	Informatikai rendszer és alkalmazás-üzemeltető technikus, vagy Távközlési technikus	-	5 év	
5032			Csak SNI-s és BTMN-es diákoknak*		
5041	Oktatás	Oktatási szakasszisztens	-	5 év	8 általános *egészségügyi és pályaalkalmasság*
5042			Csak SNI-s és BTMN-es diákoknak*		

SZAKKÉPZŐ

KIFIR Kód	Ágazat	Szakma; Szakmairány	Specializáció	Képzési idő	Feltétel
5051	Közlekedés és szállítmányozás	Kishajóépítő és -karbantartó	-	3 év	8 általános *egészségügyi alkalmasság*
5052			Csak SNI-s és BTMN-es diákoknak*		
5061	Épületgépészet	Központifűtés- és gázhálózatrendszer-szerelő	-	3 év	
5062			Csak SNI-s és BTMN-es diákoknak*		
5071	Elektronika és elektrotechnika	Elektonikai műszerész	-	3 év	
5072			Csak SNI-s és BTMN-es diákoknak*		
5081		Villanyszerelő *(Épületvillamosság, vagy Villamoshálózat szakmairányok)*	-	3 év	
5082			Csak SNI-s és BTMN-es diákoknak*		

*A következő kódokkal rendelkező SNI-s diákokat fogadjuk: BNO F81.0, F81.1, F81.2, F81.3, F83.

<u>Felvétel</u>

Minden tantárgy (kivéve ének, rajz, testnevelés) 6., 7. osztály év végi és a 8. osztály félévi érdemjegyekből számított számtani összegnek a tanuló által elérhető maximumhoz viszonyított százaléka (hozott pontszám) alapján rangsorolunk. Az SNI-s diákok esetén készségfelmérést tartunk célja a tanulók megismerése (kommunikáció, általános tájékozottság, szakmai motiváció). Összesen maximum 100 pont érhető el. A technikumban nem kerül rangsorolásra az a tanuló, aki félévkor valamely felvételi tantárgyból elégtelen osztályzatot ért el.

A pályaalkalmassági vizsgálat: 2024. március (külön beosztás szerint)
Készségfelmérés időpontja: 2024. március 12-13. (külön értesítést küldünk)

Információ diszlexiás, diszgráfiás, diszkalkuliás tanulóknak

A diszlexiás, diszgráfiás, diszkalkuliás (SNI) tanulók valamennyi, az intézményben meghirdetett képzésre jelentkezhetnek. A felvétel feltétele a Tanulási Képességet Vizsgáló Szakértői és Rehabilitációs Bizottság érvényes szakvéleménye, amely alátámasztja a diszlexia, diszgráfia, vagy diszkalkulia meglétét. A szakvéleményt a jelentkezési laphoz csatolni kell!

A tanulók fejlesztését gyógy- és fejlesztő pedagógusok, valamint iskolapszichológus támogatja.

Pályaválasztási nyílt napok

Tájékoztató, szakmák bemutatása, kipróbálása, óralátogatás:

- **2023. november 10. 14.30 órától** (tájékoztató, szakmák bemutatása, kipróbálása)
- **2023. november 28. 9.30 órától** (tájékoztató, óralátogatási lehetőség)

Érettségire épülő és egyéb szakképzés

Minden technikusi szakmairányra lehet jelentkezni. A jelentkezési lap honlapunkról letölthető: www.ovegestechnikum.hu. Keresse felnőtteknek induló képzéseinket is!

További lehetőségek, specialitások az intézményben

A technikus és szakképző képzésben résztvevő tanulók ösztöndíjat kapnak. Angol vagy német nyelv tanulására van lehetőség. A NAT szerint a korábban tanult idegen nyelv tanulását kell folytatni. Másik nyelvre váltani szintfelmérőn megismert tudás alapján lehetséges. A természettudományok területén emelt óraszámban folyik a képzés. Szakképző iskolai képzéseink esetén a szakirányú (gyakorlati) oktatás duális formában vállalkozásoknál történik. Egyes duális képzéseinkben céges partnereink kiemelt ösztöndíjat biztosítanak. Iskolapszichológus és fejlesztőpedagógus ellátást biztosítunk. Kollégiumi elhelyezés – igény esetén – a tanulók számára ingyenesen biztosított.

Technikumi tanulóink számára lehetőséget kínálunk a honvéd kadét programba való bekapcsolódásra, mely keretében tanulmányi eredménytől függően Béri Balogh Ádám ösztöndíjban részesülnek a résztvevők.

Veszprémi SZC
SÉF Vendéglátás-Turizmus Technikum és Szakképző Iskola

8200 Veszprém, Halle u. 3.
OM azonosító: 203066/013
Tel/fax: 88/569-880
E-mail: sef@sef.hu
Honlap: www.sef.hu
Igazgató neve: Végh Dávid
Pályaválasztási felelős: Takács Andrea igh., Schoffhauzer Judit igh.

<u>Iskolánkban induló képzési formák:</u>

TECHNIKUM

KIFIR Kód	Ágazat	Szakma; Szakmairány	Specializáció	Képzési idő	Feltétel
6101	Turizmus-vendéglátás	Cukrász szaktechnikus	2 idegen nyelv	5 év	8 általános *egészségügyi és pályaalkalmasság*
		Szakács szaktechnikus		5 év	
		Vendégtéri szaktechnikus		5 év	
		Turisztikai technikus *(Turisztikai szervező, Idegenvezető szakmairányok)*		5 év	

SZAKKÉPZŐ

KIFIR Kód	Ágazat	Szakma; Szakmairány	Specializáció	Képzési idő	Feltétel
6201	Turizmus-vendéglátás	Cukrász	-	3 év	8 általános *egészségügyi és pályaalkalmasság*
		Pincér-vendégtéri szakember	-	3 év	
		Panziós-fogadós	-	3 év	
		Szakács	-	3 év	

Felvétel:

Központi felvételi vizsga nincs. A felvétel az általános iskolából hozott pontok összesítése alapján történik (magyar nyelv és irodalom, matematika, idegen nyelv, történelem). Technikumban a figyelembe vett tantárgyak: magyar nyelv és irodalom, matematika, idegen nyelv, történelem, szakképző iskolában a beszámított tantárgyak: magyar nyelv és irodalom, matematika, idegen nyelv.

A pályaalkalmassági vizsgálat időpontja: 2024. február 23. 8 óra

A vizsgálat követelményei: általános kompetenciavizsgálat; magyar nyelv és matematika, illetve szakmai irányultság vizsgálata

A felvételi eljárás során a rangsorolást a pályaalkalmassági vizsgálat eredménye figyelembevételével végezzük:

A tanulmányi területekre sajátos nevelési igényű (egyéb pszichés fejlődési zavarral - súlyos tanulási, figyelem- vagy magatartásszabályozási zavarral) küzdő, beilleszkedési, tanulási, magatartási nehézséggel küzdő tanulók is jelentkezhetnek

Pályaválasztási nyílt napok

Az időpontokra online regisztrálhatnak a látogatók:

- 2023. november 16.
- 2023. december 07.

Érettségire épülő szakképzés:

Minden technikusi szakmairányra lehet jelentkezni. A jelentkezési lap honlapunkról letölthető.

További lehetőségek, specialitások az intézményben:

A technikus és szakképző képzésben résztvevő tanulók ösztöndíjat kapnak. Tanulási eredmény alapú oktatás. Kimagasló színvonalú szakmai, nyelvi és közismereti képzések (az oktatók részben tananyagfejlesztők, tankönyvírók, youtuberek, többek között a „Matekból 5-ös" milliós látogatottságú youtube csatorna üzemeltetője is az oktatói testület tagja). A szakmai oktatók szakmájukban elismert, gyakorló szakemberek

ERASMUS+ külföldi szakmai gyakorlatra van lehetőség Ausztriában, Németországban, Cipruson ingyenesen, kiemelt ösztöndíjjal

COACHING módszer alkalmazása a tanulói eredményességért, a sikeres életpályáért. Partnerközpontú oktatás történik a SÉF filozófia égisze alatt – SÉF = Siker-Érvényesülés-Fejlődés. Projektmódszer alkalmazunk, ahol a diákok felelőségvállalása ösztönzőleg hat a tanulásra. Minőségi képzést nyújtunk XXI. századi környezetben. Teljes wifi lefedettségünk – a tanítás az okos eszközökre épít. Bartender, barista, diétás szakács és vendéglátóipari elitképzésen (HoReCa) való részvételre is lehetőséget biztosítunk.

Veszprémi SZC

Szent-Györgyi Albert Technikum és Kollégium

8400 Ajka, Kandó Kálmán ltp. 4.
OM azonosító: 203066/014
Tel: 0688/508-080
E-mail: titkarsag@szgyatechnikum.hu
Honlap: www.szgyatechnikum.hu
Igazgató: Szaniszló Edit
Pályaválasztási felelős: Vigváryné Németh Katalin

<u>Iskolánkban induló képzési formák:</u>

TECHNIKUM

KIFIR Kód	Ágazat	Szakma; Szakmairány	Specializáció	Képzési idő	Feltétel
7010	Szociális	Kisgyermekgondozó, -nevelő	-	5 év	8 általános, *egészségügyi és pályaalkalmasság*
7011	Egészségügy	Csecsemő és gyermekápoló	-	5 év	8 általános, *egészségügyi alkalmasság*
		Rehabilitációs terapeuta *(Gyógymasszőr szakmairány)*	-	5 év	
7012	Rendészet és közszolgálat	Közszolgálati technikus *(Rendészeti technikus szakmairány)*	-	5 év	8 általános, *egészségügyi és pályaalkalmasság valamint készségfelmérés*
7013	Informatika és távközlés	Informatikai rendszer és alkalmazás-üzemeltető technikus	kötelező angol nyelv 9. évfolyamtól	5 év	8 általános

SZAKKÉPZŐ

KIFIR Kód	Ágazat	Szakma; Szakmairány	Specializáció	Képzési idő	Feltétel
7020	Élelmiszer-ipar	Pék-cukrász	-	3 év	8 általános, *egészségügyi és pályaalkalmasság*
7021	Szociális	Gyermek- és ifjúsági felügyelő	-	3 év	8 általános, *egészségügyi alkalmasság*
7023	Turizmus-vendéglátás	Szakács	-	3 év	8 általános, *egészségügyi és pályaalkalmasság*
7024	Gépészet	Gépi és CNC forgácsoló	-	3 év	8 általános, *egészségügyi alkalmasság*
		Szerszám- és készülékgyártó	-	3 év	

Felvétel:

A tanuló felvételéről a döntés *a tanulmányi eredmények alapján* történik. A pontszámot a magyar irodalom, magyar nyelv, matematika, idegen nyelv, történelem, valamint egy további, ágazat-specifikus tantárgy jegyeinek összege adja (a 7. év végi és a 8. félévi), összesen 60 pont.

- Szociális és egészségügyi ágazat: biológia,
- Rendészet és közszolgálat ágazat: testnevelés,
- Informatika és távközlés ágazat: informatika,
- Élelmiszeripar, turizmus-vendéglátás ágazat: technika vagy rajz,
- Gépészet ágazat: fizika.

A *Kisgyermekgondozó, -nevelő* (Szociális ágazat), *Pék-cukrász* (Élelmiszeripar), *Szakács* (Turizmus-vendéglátás ágazat) szakmák esetében a jelentkezők körében pályaalkalmassági vizsgálatot végzünk (a szakmához szükséges alapvető ismeretek, készségek felmérése), melynek eredménye további 20 ponttal növeli a felvételi pontszámot.

A *Rendészet és közszolgálat* ágazat esetében a tanulmányi eredmények alapján szerezhető 60 pontot kiegészíti egy készség- és erőnléti állapotfelmérés, melyen további 40 pont szerezhető.

A pályaalkalmassági vizsgálat és a készség- és erőnléti állapotfelmérés időpontja: **2024.03.07.,03.08., illetve 03.13., 03.14.** A jelentkezőt és a szülőt az iskola értesíti a kijelölt időpontról.

Egyenlő pontszám esetén a felvételi rangsor készítésekor előnyben részesítjük azokat a jelentkezőket, akinek a testvére, szülője iskolánkban tanul(t).

A tanulmányi területekre sajátos nevelési igényű (egyéb pszichés fejlődési zavarral - súlyos tanulási, figyelem- vagy magatartásszabályozási zavarral) küzdő, beilleszkedési, tanulási, magatartási nehézséggel küzdő tanulók is jelentkezhetnek.

A Rendészet és közszolgálat ágazatra történő felvétel kizáró oka: a sajátos nevelési igény, a súlyos tanulási, figyelem- vagy magatartás zavar.

Az SNI-s tanulókra vonatkozó speciális felvételi szabályok: azon tanulók esetében, akinek a megadott tantárgyak közül felmentés miatt bármelyik jegye hiányzik, a pontszámítás során más tantárgyat (pl. informatika, földrajz, készségtárgy) veszünk figyelembe.

Pályaválasztási nyílt napok

- **2023. október 19.**
- **2023. november 16.**
- **2023. december 05.**

Pályaválasztási rendezvényeinket, illetve különböző tájékoztató anyagainkat, filmjeinket az iskolai honlapon kívül - felhasználva a közösségi média csatornákat -, a Facebookon és az Instagramon is folyamatosan közzétesszük.

Igény esetén interaktív szakmai bemutatókkal veszünk részt az általános iskolák pályaválasztási rendezvényein, valamint rendszeresen adunk tájékoztatást iskolánkról, képzéseinkről az általános iskolai szülői értekezleteken, osztályfőnöki órákon is. Szívesen válaszolunk a szakképzéssel kapcsolatos kérdésekre az igazgatói tájékoztatókon, illetve, ha az érdeklődő meghagyja elérhetőségét (telefon, e-mail cím); honlapunkon is felteheti kérdéseit, erre egy munkanapon belül választ adunk.

Érettségire épülő szakképzés

Minden technikusi szakmairányra lehet jelentkezni. A jelentkezési lap honlapunkról letölthető: www.szgyatechnikum.hu

További lehetőségek, specialitások az intézményben:

Technikumi tanulóink számára lehetőséget kínálunk a *honvéd kadét programba* való bekapcsolódásra, mely keretében tanulmányi eredménytől függően Béri Balogh Ádám ösztöndíjban részesülnek a résztvevők.

Az *Erasmus+ program* keretén belül tanulóink számára lehetőség nyílik külföldi szakmai gyakorlat teljesítésére is.

A szakképzésben tanulók a tanulmányi eredményüktől függően *ösztöndíjban* és *egyszeri pályakezdési juttatásban* részesülnek.

DOBBANTÓ és MŰHELYISKOLAI képzést is kínálunk. A Dobbantó képzés 1 éves, célja a műhelyiskolára való felkészítés. Az a tanuló jelentkezhet, aki a megelőző tanév utolsó napjáig a tizenötödik életévét betöltötte, és alapfokú végzettséggel nem rendelkezik. A képzés során a tanuló mentorálását, alapkészségeinek és kulcskompetenciáinak fejlesztését, a szakmatanuláshoz szükséges bemeneti kompetenciák kialakítását végezzük rugalmas tanulásszervezési és személyre szabott oktatási formában.

A Műhelyiskola 1 éves, célja részszakma (Parkgondozó) megszerzése. Az a tanuló jelentkezhet, aki elvégezte a Dobbantó képzést vagy kizárólag alapfokú végzettséggel rendelkezik és a 16. életévét betöltötte. A műhelyiskolában a tanuló a szakképző iskolai tanulót az ágazati alapoktatásban megillető ösztöndíjra jogosult. A részszakma megszerzését követően a tanuló, illetve a képzésben részt vevő személy – a részszakmát magában foglaló szakmára vonatkozó – tanulmányait a szakképző intézményben külön felvételi eljárás nélkül a szakirányú oktatásban folytathatja.

SNI-s és BTMN pedagógiai szakvéleménnyel rendelkező tanulóink felzárkóztatását, fejlesztését képzett gyógy- és fejlesztő pedagógusok irányítják.

Veszprémi SZC
Táncsics Mihály Technikum

8200 Veszprém, Eötvös K. u. 1.
OM azonosító szám: 203066/011
Tel: 88/420-267
E-mail: iskola@tancsicstechnikum.hu
Honlap: www.tancsicsveszprem.hu
Igazgató: Hajdúné Medgyesi Andrea
Pályaválasztási felelős: Molnár Katalin

<u>Iskolánkban induló képzési formák:</u>

TECHNIKUM

KIFIR Kód	Ágazat	Szakma; Szakmairány	Specializáció	Képzési idő	Feltétel
8001	Elektronika és elektrotechnika	Automatikai technikus *(Gyártástechnika szakmairány)*	-	5 év	8 általános, **matematika és magyar nyelvi központi írásbeli felvételi,** *egészségügyi alkalmasság*
8002	Építőipar	Magasépítő technikus	-	5 év	
8003	Fa- és bútoripar	Faipari technikus	-	5 év	
8004	Szépészet	Fodrász	-	5 év	
8005		Kozmetikus technikus	-	5 év	
8006	Rendészet és közszolgálat	Közszolgálati technikus *(Rendészeti technikus szakmairány)*	-	5 év	

8007	Sport	Sportedző – (bármilyen sportág) sportszervező	-	5 év	8 általános, **matematika és magyar nyelvi központi írásbeli felvételi,** *egészségügyi és pálya-alkalmasság*

SZAKKÉPZŐ

KIFIR Kód	Ágazat	Szakma; Szakmairány	Specializáció	Képzési idő	Feltétel
8011	Építőipar	Ács		3 év	8 általános, *egészségügyi alkalmasság*
8012		Festő, mázoló, tapétázó		3 év	8 általános, *egészségügyi és pálya-alkalmasság*
8013		Kőműves		3 év	8 általános, *egészségügyi alkalmasság*
8014	Fa- és bútoripar	Asztalos		3 év	8 általános, *egészségügyi alkalmasság*
8015	Elektronika és elektrotechnika	Villanyszerelő *(Épületvillamosság szakmairány)*		3 év	8 általános, *egészségügyi alkalmasság*
8016	Gépészet	Hegesztő		3 év	8 általános, *egészségügyi és pálya-alkalmasság*

Felvételi:

A technikumba a felvétel az általános iskolai tanulmányi eredmények átlaga – hozott pont –, és a központi írásbeli felvételi eredménye – felvételi vizsgapont – figyelembevételével történik.

A felvételi pontok számításánál kérjük az 5.-8. osztály matematika, magyar nyelv és irodalom, történelem és egy idegen nyelv eredményeit, valamint a 7.-8. osztály természettudományi tantárgyainak (biológia, földrajz, fizika, kémia) eredményeit.

A hozott pontok átlaga 100 pontot eredményezhet.

A szerzett pontokat a magyar nyelv, valamint a matematika felvételi pontjainak duplázásával számítjuk. Az itt szerezhető maximális pontszám: 200 pont.

Sajátos nevelésű igényű tanulókat fogadunk (kivéve a műszaki jellegű technikumi képzésben a diszkalkulia), egyéb fogyatékkal élő tanulókat a szakmák jellegéből adódóan nem tudunk felvenni.

A rendészeti technikumba történő felvétel kizáró oka: a sajátos nevelési igény, a súlyos tanulási, figyelem- vagy magatartás zavar.

A sport ágazatra jelentkezők számára fizikai képességfelmérést is tartunk.

A szakképző iskolába a jelentkezők számára felvételi vizsgát nem tartunk, felvételi sorrendet a felső tagozatos tanulmányi eredmények alapján állítunk.

Festő, mázoló és tapétázó, valamint a Hegesztő képzéseken pályaalkalmassági vizsgálaton is részt kell venniük a jelentkezőknek.

Egyenlő pontszám esetén a felvételi rangsor készítésekor előnyben részesítjük azokat a jelentkezőket, akinek a testvére, szülője iskolánkban tanul(t).

A pályaalkalmassági vizsgálat időpontja: 2024. március hónapban értesítés alapján

Pályaválasztási nyílt napok

- **2023. november 14.**

Pályaválasztási napunkon 10.00 órától igazgatói tájékoztatóra kerül sor, majd szakmacsoportos bemutatókkal várjuk az érdeklődőket.

Ezt követően 12.30 órától lehetőséget biztosítunk az iskola, a Tanműhely és a Kollégium bejárására.
Pályaválasztási rendezvényeink időpontját, programját, pályaválasztási tájékoztatónkat iskolánk honlapján és facebook oldalán is elérhetővé tesszük.

Érettségire épülő szakképzés:
Szépészet ágazatban Kozmetikus technikus és Fodrász szakmára lehet jelentkezni. A jelentkezési lap honlapunkról letölthető.

További lehetőségek, specialitások az intézményben:
A technikus és szakképző képzésben résztvevő tanulók ösztöndíjat kapnak. Iskolánk területén fiú kollégium, menza, tornacsarnok egy helyen található, a belváros szélén, pár percre a busz-pályaudvartól.

Az ágazati alapvizsgáig a szakmai gyakorlati képzés saját tanműhelyünkben történik. Szabadidős foglalkozásokat szervezünk: pl dráma szakkör, vízitúra, gyalogtúra.
Emelt szintű érettségire felkészítést igény szerint tartunk. SNI és BTMN fejlesztést biztosítunk.

Csoportbontást biztosítunk matematika, idegen nyelv, digitális kultúra tantárgyakból. Emelt óraszámban biztosítjuk az idegen nyelv tanulását.
Hagyományőrző programjainkkal támogatjuk a tehetséges tanulóink bemutatkozását: Alma máter irodalmi és kulturális program, Rajz, eszköz-és termékkiállítás. Társ fegyveres szervezetekkel együttműködve erősítjük a rendészeti nyári gyakorlat tábor jellegét.
Termékgyártó cégek és a duális partnereink bevonásával szakmai programokat, előadásokat szervezünk, ahol a valós élet-és munkakörülményeket mutatjuk meg.

Vetési Albert Gimnázium

8200 Veszprém, Kemecse u. 1.
Tel: 88/560-680
E-mail: titkarsag@vetesi.hu
Honlap: www.vetesigimnazium.hu
Igazgató: Simon Zsolt
Pályaválasztási felelős:
Szarkáné Gáspár Andrea
OM azonosító szám: 037170

Pályaválasztási tájékoztatók és nyílt napok

❶ **2023. november 15. (szerda)** 12.00 – 15.30: (főleg) **vidéki** általános iskolásoknak
12.30: igazgatói tájékoztató

❷ **2023. november 21. (kedd)** 12.00 – 15.30: (főleg) **veszprémi** általános iskolásoknak
17:00: igazgatói tájékoztató

Az előzetes regisztráció a www.vetesigimnazium.hu oldalon a nyílt napok előtt egy héttel indul.

Képzéseink

Az idegen nyelvi kommunikáció a gimnázium alapítása óta kiemelt szerepet kap az iskola szakmai programjában. Az elmúlt évtizedekben az idegen nyelv oktatásának szinte valamennyi fajtáját sikerrel próbálta ki és eredményesen valósította meg az iskola. Ezt jelzi, hogy esztendők óta a felvételire jelentkező érettségizett diákok több mint 90%-a rendelkezik legalább egy nyelvvizsgával.

A nyelvi előkészítő évfolyamos képzés keretében megteremtjük a lehetőségét, hogy minden nálunk végző diák rendelkezzen akár 2 államilag elismert nyelvvizsgával. Az emelt nyelvi osztályokban – a francia és a spanyol két tanítási nyelvű képzéshez hasonlóan – a cél egy felsőfokú és egy középfokú államilag elismert nyelvvizsga elérése.

Az előkészítő évfolyam keretében a diákok heti 18 órában kezdik meg a két élő idegen nyelv tanulását. A nyelvtanulást anyanyelvi, valamint matematikai képességfejlesztés egészíti ki, továbbá digitális kultúra és mindennapos testnevelés órák szerepelnek a tanrendben.

0001 kód: Emelt szintű biológia képzés

A képzésre olyan, az általános iskolát jó eredménnyel végzett tanulókat várunk, akik érdeklődnek a növény- és állatvilág, az emberi test működése és egészsége, a környezetvédelem és a fenntarthatóság iránt. A képzés 1999 óta szerepel a gimnázium programjában. A tanulók 2 alkalommal szakmai napokon vesznek részt, melynek programjában kórházi és egyetemi látogatás, laborgyakorlat, valamint terepi megfigyelések és

környezetvédelmi vizsgálatok szerepelnek. A mindennapok során tevékenyen részt vállalnak a gimnázium által 2012-ben elnyert örökös Ökoiskola címhez kapcsolódó fel-adatok ellátásában, melynek célja a környezettudatos magatartás kialakítása.

A magasabb óraszám biztosítja az emelt szintű érettségire felkészülést, mellyel változatos szakokra (általános orvos, fogorvos, állatorvos, dietetikus, gyógytornász, pszichológia, biomérnök, erdőmérnök, gyógyszerész, élelmiszermérnök, képalkotó diagnosztikus, laborasszisztens, mentő-tiszt, biológus, kutatói és tanári szakok stb.) kerülnek be diákjaink.

Első nyelvként angolt, második nyelvként németet tanulnak a diákok a szintjükhöz igazodó csoportokban. Az idegen nyelv tanulása során egy vagy mindkét nyelvből el lehet jutni a középfokú állami nyelvvizsga szintjé-ig.

A központi anyanyelvi és matematika írásbeli felvételi mellett szóbeli vizsgát kell tenni biológiából.

0002 kód: Emelt szintű angol nyelvi képzés emelt szintű fakultációs 2. nyelvvel

0003 kód: Emelt szintű német nyelvi képzés emelt szintű fakultációs 2. nyelvvel

A képzésre olyan diákokat vár a gimnázium, akik angol, illetve német nyelvből jó nyelvi előképzettséggel rendelkeznek, és szeretnének az érettségi idejére két élő idegen nyelvet magas szinten beszélni. Az előkészítő évfolyam a hozott nyelv ismeretére épít, de a nyelvi alapvetéseket átismétlő, szintre hozó szakasszal indul. A gimnáziumi képzés ideje alatt a diákok a második nyelvet 11. évfolyamtól a fakultáción felvehető 2 órával megnövelt óraszámban tanulhatják (összesen 5 óra).

Az emelt szintű képzésben résztvevő diákjaink mindkét tanult nyelvből B2 illetve C1 szintű nyelvvizsga bizonyítványt szereznek. Általános képzés mellett bármely tudományterületen hasznosítható magas szintű nyelvtudásra tesznek szert.

Az emelt angol osztályban második nyelvnek a német vagy spanyol, az emelt német osztályban az angol választható.

A központi anyanyelvi és matematika írásbeli felvételi mellett szóbeli vizsgát kell tenni angol, illetve német nyelvből.

0004 kód: Általános gimnáziumi képzés

A képzésre olyan, az általános iskolát jó eredménnyel elvégzett tanulókat várunk, akiknek még nincs kialakult érdeklődési körük valamilyen speciális szakterület, illetőleg tantárgy iránt, de szeretnének szilárd alapokat szerezni a későbbi felsőfokú tanulmányok érdekében.

Az általános képzés nem igényel nyelvi előképzettséget. A nyelvi előkészítő évfolyamos képzés keretében az első nyelv az angol, a második a német vagy a francia nyelv. Az idegen nyelveket a szintjükhöz igazodó kezdő és középhaldó csoportokban tanulhatják a diákok.

A felvételi vizsga a központi anyanyelvi és matematika írásbeli feladatlapból áll.

0005 kód: Spanyol-magyar két tanítási nyelvű képzés

A spanyol nyelv a világ legdinamikusabban fejlődő, az angol mögött 2. számú világnyelve. A gimnáziumban 2008-ban kezdődött meg két tanítási nyelvű képzés keretében az oktatása. A képzés a Közép- és Nyugat-Dunántúlon egyedül gimnáziumunkban folyik, nyelvi előképzettséget nem igényel, és Spanyolország és Magyarország Oktatási és Kulturális Együttműködési megállapodása keretében valósul meg. A tagozat indítását a Spanyol Nagykövetség kezdeményezte, működtetését segíti.

A képzés azokat a diákokat várja, akiknek anyanyelvi kultúrája fejlett, jó logikai készséggel rendelkeznek, és készek vállalni a többletterhelést annak érdekében, hogy az érettségi után képesek legyenek külföldi vagy a magyarországi elitegyetemeken induló – akár idegen nyelvű – jogi, műszaki, gazdasági képzésekbe bekapcsolódni. Sajátossága, hogy az öt éves képzés során megfelelő felkészítés után legalább 3 tantárgyat spanyol nyelven tanulnak a diákok.

Az első évben a nyelvoktatás heti 18 órában történik, melyek legalább egyharmadát anyanyelvi tanár tartja. A képzésre jelentkező tanulók második nyelvként (a 2. tanévtől) angol vagy német nyelvet tanulhatnak.

A felvételi vizsga a központi anyanyelvi és matematika írásbeli feladatlapból áll.

0006 kód: Francia-magyar két tanítási nyelvű képzés

Az ötéves képzés során, a nyelvi felkészítés után 3 tantárgyat francia nyelven tanulnak a diákok. Az első évben a nyelvoktatás csoportbontásban, heti 18 órában történik. Az órák egy részét minden évfolyamon anyanyelvi tanár tartja. Az előkészítő év végén nemzetközileg elismert DELF A2 szintű nyelvvizsga letételére van lehetőség. Nyelvgyakorlás céljából diákcsere programokat szervezünk és lehetőséget biztosítunk franciaországi gimnáziumban való 3 hónapos tanulásra.

A diákok második idegen nyelvként angolt vagy németet tanulhatnak.

A kéttannyelvű érettségin a diákok felsőfokú nyelvvizsgát szerezhetnek, melynek birtokában nyelvi megmérettetés nélkül iratkozhatnak be franciaországi vagy francia nyelvterületen található felsőfokú oktatási intézménybe.

A képzés azokat a diákokat várja, akiknek anyanyelvi kultúrája fejlett, jó logikai készséggel és nyelvérzékkel rendelkeznek, készek vállalni a többletterhelést annak érdekében, hogy az érettségi után képesek legyenek külföldi vagy a magyarországi egyetemeken induló, akár idegen nyelvű képzésekbe bekapcsolódni. A tagozatra a beszédfogyatékos, beszéd-és nyelvi fejlődésben akadályozott tanulók, valamint a diszlexia, diszgráfia nehézségeivel küzdő diákok felvétele nem javasolt.

A felvételi vizsga a központi anyanyelvi és matematika írásbeli feladatlapból áll.

Központi írásbeli felvételi vizsga

A Vetési Albert Gimnáziumba jelentkező diáknak központi írásbeli felvételi vizsgán kell részt vennie, amely anyanyelvi és matematika írásbeli vizsgából áll. Az írásbeli vizsgára való jelentkezési határideje: **2023. november 30**.

A központi írásbeli felvételi vizsga időpontja: **2024. január 20. 10 óra**. A pótló központi írásbeli felvételi vizsga időpontja **2024. január 30. 14 óra**.

Szóbeli felvételi vizsga

Az emelt biológia és az emelt szintű nyelvi képzéseken (angol, német) tanulni kívánó diákok számára biológia, angol és német nyelv tantárgyakból 2024. március 6-8. tartunk szóbeli vizsgát.

A szóbeli vizsgák követelményeiről a www.vetesigimnazium.hu **Felvételi menüpont alatt tájékozódhat.**

Pontszámítás

A Vetési Albert Gimnáziumba jelentkező diákok felvételi eredménye a következő teljesítményekből összegződik.

- **Hozott pontok – 5 tantárgy 7. év végi, valamint 8. félévi teljesítménye (irodalom és nyelvtan átlaga, matematika, történelem, bármely választott természettudományos tantárgy - biológia tagozaton biológia, első idegen nyelv).** A hozott pontokból maximálisan 50 pont érhető el. A végeredmény kialakításába a hozott pontok 20%-ban számítanak.

- **Központi írásbeli felvételi vizsga:** Minden, az iskolába jelentkező diáknak magyar nyelvből és matematikából az iskola szervez felvételit.

- **Szóbeli vizsga:** Az emelt biológia és az emelt szintű nyelvi képzéseken (angol, illetve német) tanulni kívánó diákok számára biológia, angol és német nyelv tantárgyakból tartunk szóbeli vizsgát.

- **A felvételin maximálisan elérhető pontszám 250, amely képzési területenként az alábbiak szerint oszlik meg:**

<table>
<tr><th></th><th>Francia-magyar és Spanyol-magyar két tanítási nyelvű osztály</th><th>Nyelvi előkészítő + általános gimnázium</th><th>Nyelvi előkészítő + emelt biológia képzés</th><th>Nyelvi előkészítő + emelt szintű angol vagy német képzés</th></tr>
<tr><td>Hozott pontok</td><td colspan="4">50 pont,
az összpontszám
20%-a</td></tr>
<tr><td>Központi írásbeli vizsga magyar nyelvből</td><td colspan="2">100 pont,
(szerzett pont kétszerese)
az összpontszám
40%-a</td><td colspan="2">50 pont,
az összpontszám
20%-a</td></tr>
<tr><td>Központi írásbeli vizsga matematikából</td><td colspan="4">100 pont,
(szerzett pont kétszerese)
Az összpontszám
40%-a</td></tr>
<tr><td>Szóbeli felvételi</td><td colspan="2">(nincs)</td><td colspan="2">50 pont,
(szerzett pont kétszerese)
az összpontszám
20%-a</td></tr>
</table>

A rangsor kialakítása

Minden képzési formában a hozott és a szerzett pontszámok összege alapján állítjuk fel a jelentkezők sorrendjét.

Sorrendazonosság esetén a specializációnak megfelelő felvételi pontszámot hasonlítjuk össze és a magasabbat elérőt soroljuk előre.

Amennyiben a rangsorban továbbra is egyenlőség áll fenn, előnyben részesítjük

1. jobb matematika írásbeli eredményt elérő diákokat,
2. jobb magyar nyelv írásbeli eredményt elérő diákokat,
3. a hátrányos helyzetű tanulókat,
4. azt a tanulót, akinek testvére a Vetési tanulója,
5. a veszprémi illetőségű tanulókat.

Bármilyen egyéni kérelem, illetve mentesség elbírálása az intézményvezető hatáskörébe tartozik.